No 9924 Shanghai Friday April 8 1932. THE EASTERN TIMES Published every morning including Sundays

時報

民國念一年四月八日 星期五
今天壹大張售大洋三分四厘
第九千九百二十四號
中華郵政特准掛號認爲新聞紙類

大會對撤兵期仍議無結果
蘇州河南及浦東駐兵問題交小組會
我方聲明日負破裂責任
定星期六下午繼續開會

中日停戰會議、前以日方忽然提出蘇州河以南及浦東之駐華軍之問題、幾致決裂、嗣經友邦代表調解、日方代表始稱關於此問題、向政府請示、約期昨日上午續開大會、昨晨十時、雙方代表及中立國代表均列席、小組委員會代表黃强參謀長郭德華秘書及日方田代阿部喜多等並四國參贊均往參加、先將小組委員會前日下午所議之情形、及定於昨日下午二時偕赴吳淞江灣引翔閘北四撤兵區實地視察之決議、報告於大會畢、各小組委員會以下午須即出發、故於中午十一時半、先行退席、

小組委員先退席出發視察

枝節橫生主權上不容過問

昨日上午十時、中日停戰會議代表暨各友邦公使參贊、均準時出席、雙方開始討論時、日首席代表植田首先詢問吾方代表、謂關於蘇州河南及浦東一帶之華中駐防問題、日方實係根據停戰協定第一條須包括停止兩軍一切敵對行動、故日方不特須明瞭蘇州河南及浦東一帶之駐軍狀況、在原則且須明瞭中國領土內之軍事行動、故無論如何、須要求華方代表說明蘇州河南及浦東之駐軍情形、吾方首席代表郭外交次長聆言、當即堅決聲明、當上次會議時、關於此點、中國早已明白表示、在事實上、以上兩處雖在交戰時期、中國軍隊可以利用之而進攻日軍、但當時中國軍隊之抵抗日軍、純屬自衛、該兩處既未受有日軍攻擊、故亦未曾進攻日軍、此在交戰期間、已可見華軍之不願在蘇州河南及浦東方面、爲進攻日軍之地帶、況在此停戰撤兵期間乎、且在協定原則上、初無討論此項問題之規定、更在中國主權上、絕對不容他人過問中國軍隊在中國境內之行動、日方之此項詢問、實屬超越協定原則之範圍問題、蓋前所訂之停戰協定、原指加入作戰之軍隊與已成戰區之地帶而言、絕對不牽涉其他區域、在原則上早已顯然、何必多事無謂之討論、現在日方所指地點、中隔公共租界與法租界、及黃浦江天然之阻隔、日方退兵、何致發生側背危險耶、日代表聆語、乃復加以聲辯、謂蘇州河南與浦東方面之駐軍討論、業已多次、究竟中國方面、是否承認以上兩處、在協定第一條包括之內、當日代表發言時、措辭殊爲嚴厲、我方郭代表、乃亦以簡捷之論調作戰、謂此項討論、初不在範圍之內、因協定範圍所規定者、爲已參加戰事關係者之軍隊及牽涉之地點爲限、以上兩處、與此次戰事無關者也、此時雙方態度、均極嚴重、日方見郭代表堅決答覆、嘿然良久、各友邦代表見狀、誠恐決裂、乃向我方代表婉勸、謂蘇州河南與浦東一帶、中國本無駐軍、無妨加以說明、俾祛日方之疑、郭代表對之、因此舉關於我國主權、仍表示堅決拒絕、且重復聲明在協定原則第一條上、並無此項規定、何況此次討論、係屬停戰撤兵、絕非預備戰爭、假如當日軍撤退時發生意外、則各友邦代表、儘可加以證明乎、此時日代表對於此點、仍堅持不稍讓步、謂華方代表如果不說明蘇州河南及浦東之情況、則日軍雖願誠意撤退、仍不能達到完全停戰之目的、郭代表聆言、乃謂日代表及各友邦代表曰、欲達完全停戰之目的乎、此極易、祇須日軍恢復一月二十八日前之原狀可耳、中國方面、此次參加會議、完全根據國聯議決案與中日雙方之停戰協定、須知停戰與撤兵、完全相互而行、停戰既通過、則最緊要之問題、端在完全撤兵、在協定第三條內、並明確規定日軍須撤退至一月二十八日前之原防、惟當時中國因日方屢次要求、謂僑因人數過多之故、暫時准許日軍駐紮於租界毘連地帶、今日方對此、非特毫無誠意、抑且節外生枝、牽涉他項問題、而於撤兵談判、迄無明確規定、是誠令人失望、郭代表言竟、時已正午十二時、各友邦代表見雙方爭執尚未稍止、而日方亦覺難以下台、乃自動表示將蘇州河南及浦東之駐軍問題交小組軍事委員會討論是否於日軍撤退時有此必要之可能、小組委員會討論而後、如再不決、再交大會討論、當時日代表提出此項表示後、各友邦代表、俱表同意、吾方郭外次當即聲明在原則上事實上、不願討論此項問題、然以尊重各友邦公意、可予贊同、惟須不越原則範圍爲主、至此、已十二時二十分、會議乃告完竣、定下午三時、繼續討論撤兵時間問題、

(接第四版)

撤兵期限不解決全會大僵

下午三時十分開會、因第十一次開會、日人曾於協定第三條附件第二號內發一聲明書、內容異常空洞、郭氏表示反對、相爭不決者再、後因英使之勸、允由各方向政府請訓、故午後開會後、日方乃忽詢郭氏此項聲明書已得政府訓令否、郭乃謂關於此問題、中國對此聲明書在形式上及內容上均不滿意、在形式上中國需要者、係協定而非聲明書、在內容上則中國需要明確規定期限、刻政府訓令、到達、非特認爲此項聲明書之不滿意、並於此書中所謂地方情形及僑民安全、此實牽及政治問題、牽關我國內政、日方實無權力過問此、且余曾一再說明除三項協定之原則外、不討論其餘問題、現本會議之問題、僅撤兵期限問題、如此問題解決、即可完全結束、日代表乃起謂、此次日派兵來滬、乃爲保護僑民、如地方不寧、保僑目的不達、則無以撤兵、故日方當視地方安靜之與否而定撤兵之期限、郭乃起辯曰、此實一政治問題、余已一再言及、日人動輒謂日方在戰前後損失至鉅、但我華人之損失又何如、且此問題非特與撤兵協定違背、且違背國聯決議、此時友邦代表乃建議三項辦法、請雙方請示政府、以便結束、議至此、中國代表謂、我尚有一辦法、即此次開會乃根據國聯、因日本對撤兵不徹底、故最好以此報告國聯、一方請各友邦(各公使)向國聯報告、時已四時十分、全會已成僵局、郭代表復起聲明、中日對停戰極表誠意、如此會決裂、其責任當由日方負之、會議約沉默十分鐘後、幾達最後五分鐘、英使謂我華開會已到十餘次、各國政府及社會均期望成功、故望能於無辦法中求辦法、郭氏謂、此惟有日撤兵之一辦法耳、至此、友邦代表乃各起曰、即在世界皆注意我等之會議、如一日不解決、不但於有關係各國之商業政治有影響、即其餘國家亦有影響、故深望兩國再向政府請訓、以於星期六之會議解決之、遂於六時散會、

▲**大會公報** 會議於四月七日上下午均開會討論日軍最後撤兵期限問題、其結果由雙方各自請示政府、會議將於星期六下午繼續開會、

▲**救國聯會通告** 上海各團聯救國聯合會因日方態度强硬、謹防政府簽訂辱國條約、特於昨日通告各會員誓死反對

小組委員昨視勘吳淞
砲台灣海濱旅舍停車 經日華糖廠至吳淞鎮

▲**出發人員** 下午二時、小組委員會代表由吳領署出發、至吳淞實地視察、共計汽車五輛、第一輛爲日本田代參謀、阿部中佐合乘、第二輛爲日海軍中佐喜多、及譯員梶原、第三輛爲我方代表黃强參謀長、郭德華秘書合乘、第四輛爲英美黑沙爾及德茱達、第五輛爲法意參贊龐納稱大及法替尼合乘、

▲**視察地點** 昨日初擬巡視吳淞江灣引翔閘北四區、祇以時間不及、且係吳淞方面之區域規定、日方尚有爭執、故往吳淞視察後、即折回上海、車由軍工路至吳淞、抵砲台灣車站外江邊之海濱旅館舊址停車、時爲二時四十分、各代表下車步行、向西至日華糖廠、折赴吳淞鎮、走成一三角形、在蘊藻浜以北一帶、視察甚久、對於鐵道車站及天然界限之小浜等等、一一察勘、並攜地圖、以圖中所註者、逐一對正、並無錯誤、視察至三小時、因時間不及、並未能再至他處、遂於四時五十分乘車離淞返滬、沿途淒涼滿目、吳淞一帶、僅存三四貧民、海濱旅舍既毀爲平地、中國公學亦樑傾棟折、附近草樹亦被毀去、惟同濟大學雖亦被毀、則已修理矣、

▲**路員偕往** 日兵撤退地點、對於淞滬鐵路、議決不能攔入、俾恢復淞滬路交通、車輛行駛不致發生問題、故昨日視察時、對於鐵路車站等處、一□注意、我方代表黃强、因於事前囑兩路局派員同往、指示一切也

▲**今晨續議** 小組□議、定今晨上午十時仍在英領署舉行、對於江灣閘北方面之繼續視察、此會中討論、而所交下之蘇州河南浦東南市我軍駐防問題、將提出詳細研究云、

第四軍開萬載

◎香港七日電、吳奇偉電告、第四軍四日由醴陵推進萍鄉赴萬載、

溥儀母陵被盜掘

◎北平七日電、溥儀母陵今日被盜發掘、該陵在北平西郊、溥儀母係前攝政王之妃、清代末年吞金自殺、盜取去珠寶若干、警察已拘獲嫌疑犯二人、(路透社)

上海市商會徵集救濟慰勞捐款物品辦事處公告

□敬募襯衣褲等用品□ 中日停戰會議開幕以來日方[illegible]誠[illegible]日增兵前線蓄意挑釁萬一會議破裂日方重啓戰端我軍唯有繼續抵抗作正當之防衛現軍中□急需襯衣褲襪水壺草帽雨衣等用品尤以襯衣褲一項爲日常所必需如欲立時籌備殊屬不易時深盼全國同胞愛國志士本同仇敵愾之心成裘集腋紓難之義踴躍輸將多多益善 收物地點天后宮橋本會

上海市政府佈告

爲佈告事案據[illegible]查有[illegible]在閘北方面組織所謂上海北市地方市民維持會由常玉清胡立夫李飛分任警務處長申務處長總偵探長公安局長等偽職已於四月一日成立並勒收規費等情據此查該胡立夫等竟敢於市區內組織非法機關殊不足以正人心而維法紀除令飭市公安局分別通緝歸案訊辦外所有該非法組織之一切行爲均不能生效合行佈告周知此佈
中華民國二十一年四月五日 市長吳鐵城

上海賽馬

(跑馬廳)(明日)歷九月九日即本星期六下午一點一刻起賽入場券每位洋一元[illegible]會友及[illegible]均可入場[illegible](靜安寺路入場)每位洋五元[illegible]備有西餐茶點 上海跑馬會啓

廣東同鄉救濟會結束難民收容所通告

本會各收容所難民均已依次遣送回籍[illegible]

一個同名的胡立夫啓事

近日各報刊載○市政府通緝之胡立夫○原籍安徽[illegible]○鄙人樂齋姓胡氏○字立夫○同姓同名又適同籍貫○致召親友續來詰問○除先後投函各報請爲刊布外○特再啓事 俾我親友知胡立夫另有其人○弗再誤會乃幸○
上海九華綢緞商店經理胡樂齋(立夫)啓

九華綢緞商店 店址屆期 賤賣存貨

各種新到綢緞忍痛削本售現貨好價廉實爲各界添置衣的好機會 店址南京路望平街斜對

繼續奮鬭

外人譏吾同胞爲五分鐘熱度卽國人亦詆虎頭蛇尾也小挫卽餒稍久卽懈如無繼續奮鬭之決心卽民族劣根性之表示今吾同胞實現□境相抗禦堅持數月務必貫徹始終繼續奮鬭則最後勝利必我屬也儲蓄一道亦貴有恒心勿以環境轉移須表示其有奮鬭環境之能力繼續儲蓄然後能達儲蓄之目的凡我儲戶請繼續儲蓄各界有欲認儲者竭誠歡迎每月儲三元六元十二元或二十五元特獎一個一萬元頭獎七個各二千九百元三四五獎各七個小獎一千五百餘個各十五元
注意 戰區內儲戶遷移他處者示知新地址交內無獎儲但以後欠繳多月頗以入會年月停後以免補交者可以遵辦如繳款逾期年按月抵押者可持券來會押款俾資移付手續[illegible]注意是荷
華商中法儲蓄會啓 上海[illegible]路四十一號

上海愛文義路 徐重道國藥總號

便利本埠顧客 特設 接方送藥部 代客煎藥部

足不出門欲購可靠之參燕銀耳補劑飲片丸散膠丹特製良藥等電話關照或通函本號立刻遣人前來接洽同店配就即送上備車多輛專司其事交易多寡均所歡迎無論遠近不取力資
煎藥一道關係至巨倘一不慎卽失效力凡缺乏煎藥常識無人煎均可由本號代煎清潔週到水量火候久煎泡煮均極適當熱水瓶裝到卽可服既省器具又免麻煩每帖一角取費極廉
電話 九一一三三號

新新公司春季大減價 廿五天

春夏衣料 花色繁艷 應用萬貨 搜羅美備 空前便宜 以最低廉價格 酬謝各界雅誼

上海報界工會駁斥時事新報啓事

各界公鑒昨閱時事新報登載本報工友鈞啓一節不勝駭怪查此次時事新報當局有意破壞敝會無故開除工友驅逐工友反向捕房誣報工友龍工并私擅逮捕工友八人禁錮該報會客室威脅利誘雙管齊下種種卑鄙手段層出不窮事實具在豈容掩飾如該報廣告內稱「工友自願遵守本館一切章程規則各希於三日內來館登記」誠如所云則敝會與有勞資契約盡可廢棄○請非有意破壞敝會其誰信之總之是非自有公論敝會不欲多言決以全力向該報交涉望社會人士主持公道予以實力援助謹啓

轟沉戰艦毀滅城市
美人新發明戰事利器

◎華盛頓七日電、美國嘎中卡特居民名比特巴爾勞者、新發明一種利器、謂能於一百五十啓羅邁當之外、轟沉戰艦、殄滅全隊兵士、並炸毀城市一百五十啓羅邁當外、參議員福賴澤氏、請求組織專家委員會加以試驗、觀其是否有效、(哈瓦斯社)

內田辭滿鐵總裁
八田繼任副總裁已發表

◎大連七日電、滿鐵總裁內田康哉本日下午通電辭職、理事大森亦決辭職、(日聯社)

◎東京七日電、八田今日被任爲南滿鐵路副總裁、以代江口、(路透社)

◎東京七日電、政黨獨官制(即一切官職當屬於獲勝之政黨、)已大使日本之黨治失其信用、目下法西斯蒂之傾嚮、即因此而起、今者滿洲日人行政亦因此發生困難矣、白南滿鐵路副總裁江口因身屬民政黨辭職後、茲據大連息、總裁內田及理事大森亦發電向政府辭職藉示抗議、(路透社)

國聯調查團由津浦路北上

▲由漢返京時至外部小作勾留

外部示以一九〇五年條約原本與紀事錄 絕無允不築南滿並行線之文字

▲隆和輪中調查團開談話會

調查團構成份子決不能許任何人拒絕 不承認東北非法組織

◎南京七日電、今日有數千人集於浦口江干、歡迎國聯調查團、而不知團員在小駐南京時、有沉靜重要之勾當、團員由漢口乘隆和船抵京後、即乘小輪在 關登岸、改乘汽車逕至外交部、由羅外長示以一九〇五年之條約原本、及紀事錄、條約中與紀事錄中絕未有中國允不建築與南滿路並行之鐵路之文字、按團員前抵東京時、日政府曾示以目爲一九〇五年條約之原本及紀事錄、謂中國於紀事錄中允不建築任何並行線、且謂中國之約文、業已失去云云、團員由京赴漢後、外交部官員即搜尋舊案、覓得該約原本、團員離漢時、顧維鈞即致無線電報與外交部、作以該約示團員之必要佈置、團員此次在京登陸、其目的極守秘密、僅稱擬謁辭政府各領袖、路透訪員曾登隆和船謁見李頓勳爵、李以簡截之語發表對滿洲新政府拒絕顧博士入滿事之意見、謂調查團乃由國聯委任調查滿洲之狀況、有決定何人可偕行何人不可偕行之全權、決不許他人置喙云、訪員又問以如調查團受滿洲新政府之邀請、作正式之勾當、則豈非承認該政府乎、李答稱、調查團唯知中政府與日政府受國聯與全世界之承認、調查團不能承認未經國聯或其他政府承認之任何政府、李頓勳爵又稱、渠與同團團員得遊覽漢口、至以爲樂、上海現有地方問題、南京則代表全國之政治生活、團員見漢口已由空前之水災而漸復原、深爲欣慰、在漢時曾往觀難民收容所、且見數十萬難民現正從事修築近城之堤壩、李頓末謂、團員已視察上海南京漢口三地矣、今將往訪東三省最高之當局、(意即張學良等)團員決計由鐵道入滿、而不乘船取道大連云、又調查團之發言人曾語路透訪員、謂隆和船昨夜曾遭至惡劣之天氣、昨夜九時三十分、因天有雨霧、在安慶東面觸及沙岸、嗣下椗一小時、始得續進、隆和船於正午後抵京、泊於中流、李頓爵士與其他團員於二時零五分偕顧博士登岸赴外交部、觀一九〇五年條約原本、嗣乘船渡江、於四時在浦口登岸、十分鐘後、登特備之專車北發、車上有特選之憲兵一隊隨同保護、麥考益將軍克勞特將軍希尼博士同乘一節、李頓勳爵與馬柯迪伯爵同乘一節、火車發軔時、軍樂之聲、洋洋大作、羅外長曾親自送行、顧維鈞張學良之顧問杜納爾日本陪員吉田亦同車偕行、(路透社)

◎南京七日電、記者訪李頓爵士於輪上、詢此行結果及東省問題、當承發表談話、謂此次赴漢甚有意味、赴漢理由、因恐在京滬調查未週、故擴大範圍、並視察水災後恢復能力、在漢視察沿江一帶及張公堤恐恢復頗速、建設雄厚、深覺中國毅力偉大、能力甚強、嗣又往收容所、見對孤兒寡婦收容周到、誠爲不易、故吾等印象極佳、不虛此行、外傳滿洲方面反對顧代表維鈞前往、官方尚未得報、如有此事發生、調查團決不承認、記者叩以迄今已否覓得新途徑、解決中日事件、李氏答、所見所聞、對調查工作、頗得補助、在東京南京與兩國當局接談及人民接觸、精神異常奮發、尚希兩國人民信賴政府、信賴調查團、俾工作易於進行、現下作已完成一部份、俟與東省以前長官接洽後、即實地調查、至滿洲方面招待調查團與否、爲另一問題、調查團祇承認中日兩國政府云云、又張群談、調查團各委與顧代表在輪次每日上午十一時會談一次、討論調查事宜、下午四時、調查團開會討論進行事務、該團除每次就調查所得、報告國聯外、將來尚擬編一總報告、我方意見書、已由顧代表面交該團、將來編總報告時、日方擬請在日整理、現尚未定、或將在我國北戴河整理云、(中央社)

◎南京七日電、國聯調查團五委員、及我國代表顧維鈞、日代表吉田、七日上午十時、在隆和輪中舉行談話會、對東北僞組織拒顧維鈞赴東北問題、交換意見、結果、五委員咸認中日代表同爲國聯調查團構成份子、如有人拒絕該團中任何方面、即不啻拒絕該團全體、決以此爲應付該問題原則、

李張來滬訪孫

◎南京七日電、李石曾張靜江七日晨同車赴杭轉滬訪孫科、對時局有所商洽、

粵訓練空軍進步

◎廣州七日電、今日據軍界消息、此間軍事領袖已宣布矢忠中央政府、前在廣州設立之「國民政府」今已取銷、海軍空軍已易其正式名稱、張惠長與陳策似不致再用總司令之銜號、因今已承認全國僅有一總司令也、空軍人員今積極訓練、以備抵禦敵空軍之襲擊、設軍士官現學習在空中開機關槍之術、並作假戰、以資熟練、近已聘請加拿大與美國航空家教授擲炸彈及空中戰術、今空軍已能整隊飛行、每三架爲一團、足證教授已有良好之進步、自三月一日後、粵空軍已由歐美運入飛機約十架、皆在香港裝配、然後飛至廣州、空軍已向外國某船廠定造埋雷艦兩艘、以便於危急時埋雷於珠江或虎門、黃埔軍官學校舊址已設一小範圍之海軍專校、由曾在英國留學之中國教練官教授駕駛軍艦術及砲術、各士官皆出自望族、而由要員保薦入校、(路透社)

鄂省剿共 收復多寶灣

◎漢口七日電、蕭之楚張振漢在鄂中剿賀段、在錢家場多寶灣擊斃甚衆、多寶灣已克復、徐源泉亦在前線指揮追剿、何成濬七日電徐嘉獎、並令財廳籌二十萬、發該部剿匪經費、

蘇水警救出七肉票

◎蘇州七日電、水警在太浮墩草港與匪七八十名開火、擊斃匪十餘、獲七名、救出肉票七人、水警受傷一名、

葉師克黃母渡

◎香港七日電、葉肇師四日克復黃母渡及韓坊、

浪激船簸 路孝忱跌死

寄寓揚城花園巷之路軍長孝忱、於本月一日偕一妻一妾五子、赴淸江掃墓、舟經邵伯湖、路鵠立船頭瞭眺、忽有小輪疾駛而過、激起波浪、路立足不穩、卽時跌仆傷腦、急返揚城西醫孫蘂青邵鎭救治無效、同棹入城卽行逝世、除電呈軍事委員長外、一面電駐京辦事處料理善後、

兩路管理總局 將來地點問題

◎南京六日電、京滬滬杭甬兩路管理總局局址、將來恢復通車後之所在地點、須早爲決定、現由鐵道部設計科提出三地點、㊀南京、㊁蘇州、㊂上海徵求各界意見、擇定便利處所、以便及時建築、

日人印刷僞國郵票

◎南京六日電、郵務機關息、東北僞政府謀奪郵政權、由日人計劃妥協、交大阪某印刷所代製僞票印模、票面爲大同開國紀念郵票字樣、日內即將付印、郵政總局對此、已有應付計劃

京市自來水 擬官商合辦

◎南京六日電、京市自來水因經費無着、工程在停頓中、籌備處長金肇昶、請試行官商合辦制、市府正在審議中、

激流

長篇小說　巴金作　(二百零七)

界代替了人底世界而出現了。

最初是幾個道士在大廳上敲鑼打鼓，作法念咒。到了夜深人靜時便由陳姨太一個人在天井裏拜什麼菩薩。覺慧雖然不明白她是在幹些什麼把戲，他卻在玻璃窗裏看着她底動作。一個插架子上點了九炷香，又放了蠟燭，那個長身的女人口裏念念有詞，不住地在香架前面跪拜着。跪下去又起來，起來又跪下去，不知道做了多少次。一夜，兩夜，三夜。……結果是——「見鬼」。覺慧這樣地罵着：「你只配幹這些事！」

然而另一個花樣來了。這就是克明，克安，克定三弟兄底祭天。也就是在夜深人靜時，天井裏擺了供桌代替了陳姨太底香架。有大的蠟燭，粗的香，供奉的菓品。儀式是隆重多了，而且主祭的三人是做出了過於嚴肅以至成了滑稽的樣子。依然行着跪拜禮，不過很快地就完結了，並不像陳姨太那樣把時間延得很長久。可是覺慧仍舊用看陳姨太跪拜的態度來看他底三個叔父底跪拜。他底批評也是同樣的：——「見鬼。」而且他確實地知道幾個鐘頭以前，克安和克定還在「金陵高寓」裏打牌，喝酒，和女人，現在他們卻跪在這里誦讀，願意代替祖父死的禱告辭了。在這種情形之下，他雖然想做出被感動的樣子也是不能夠。他只能夠發笑。

在覺慧想着「你們底手段不過如此的時候，新的花樣又來了。這花樣的確是很新鮮的，這一次不是「見鬼，」卻是「捉鬼，」——請了巫師來捉鬼。

在傍晚，因了克明底吩咐，每個房間底門都緊緊地閉着，全時間全公館變成了一個靜寂的世界，而且顯得很淒慘的。不知從什麼地方請來了一個尖臉的巫師披了髮，穿了奇怪的衣服，叫着尖銳的怪聲，手裏拿着松香，一路上灑着粉火，和戲台上裝鬼時所做的沒有兩樣。這巫師在院子裏跑來跑去，做出種種淒慘的駭人的怪叫和姿勢。他進了病人底房間，在那裏跳着，叫着，把每件東西都弄翻了，甚至向着床底下也灑了粉火。不管病人在床上因了恐懼和吵鬧，而增加了苦痛，更大聲呻吟起來，那巫師依舊熱心地繼續他底工作，而且愈過愈是熱心了，甚至向着病人做了威嚇的姿勢，把病人駭得用被蓋蒙了頭而驚叫起來。滿屋是濃黑的煙，爆發的火光和松香底氣味，地板也被燒焦了兩處。這樣繼續了一個鐘頭。於是那巫師又沿路呼嘯地走出去了。又過了一些靜寂的時候，在這公館裏纔有人底聲音。

然而花樣又來了，據說這一次的捉鬼只不過捉了病人房裏的鬼，這是不夠的。在這公館裏到

克魯格帳目不淸 引起各國惶駭

瑞典政府機關報主張詳查

倫敦六日電、克魯格公司帳目不淸之說發表後、今日倫敦證券市場中、瑞典火柴股票大起變動、克魯格股票前值一百廿一先令者、現落至四十五先令、但後稍復起、(路透社)

瑞典京城電六日電、克魯格公司內容不佳、雖爲人所疑及、已數星期、但查帳委員會之初步報告、仍不免引起震撼、報稱此事官徹底清理、毫無隱諱、藉以保對國家名譽、政府機關報謂、克魯格可謂經濟史中前未前有之大投機家、有無共犯、必須詳查云、(路透社)

柏林七日電、克魯格公司之會計師報告書、已引起德國銀行界之惶駭、某著名銀行家語人曰、重要實業家如克魯格者、竟如是作弊、無怪今日世界陷於若是危迫之地位云、(路透社)

大條跌一八七五

倫敦七日電、今日倫敦銀市收盤、近期十六辨士八一二五、遠期十六便士八七五、比昨日俱跌一八七五、致倫對紐約價開三元八角、(國民社)

標金市況

初高後低 多空相持不下

昨七日標金復稍漲、惟波濤不息、動輒數兩上落、今日共有十三兩之迴顧、出入於七〇兩口、[illegible]

國外匯兌

大條銀價續縮英美回大

昨接(六日)倫敦來電、大條中國與印度俱有賣出、缺乏維持、收市後賣戶亦少、故市況平、計大條銀均縮一二五、計近期爲十七辨士〇六二五、又接紐約來電、美銀價亦跌二五、計現貨爲二角八分七五、[illegible]

上海匯市

掛牌續縮內盤英緊美鬆收市平

昨匯豐掛牌續縮、計英匯一檔(二五)爲一先令七辨士七五、[illegible]

英匯　內盤有一八七五上落、近遠期爲已軋平、[illegible]

美匯　內盤有三七五起伏、[illegible]

棉市呆滯無起色

昨(七日)紐約棉市參差不定、[illegible]

粉市繼漲增高

昨日芝加哥電、漲跌互見、爲數極微、本埠粉所市場人心、依然看堅、[illegible]

去年人造絲產額 美國居首位

倫敦六日電、一九三一年全世界人造絲產額、共達二二五・九二〇噸、其中一六・五三〇・噸、爲法國產額、二一・二五〇噸、爲日本產額、而六四・〇〇〇噸、則爲美國產額、又人造絲消費額、爲一九六・八二〇噸云、(哈瓦斯社)

橡皮種植人會 發表報告書

◎六日倫敦電、橡皮種植者聯合會理事會發表報告書稱、該會與英荷兩國政府間、關於監督橡皮產銷之談判、現已放棄、又稱、該會不擬考慮自動限制出產之計劃、但當設法取得政府之援助、以減少橡皮產業所負之用費、[illegible]

北平公債市

◎北平七日電、九六開盤收盤〇五三五、銷三萬、

銀行匯票市面

[illegible]

現紗客銷冷淡

昨日紗市亦以東棉日形跌落、而和平會議又將破裂、所以客幫人心均形恐慌、需求遂淡、[illegible]

[illegible]

米市

[illegible]

船期

▲昨日進口輪船

[illegible]

▲內海出口船期

[illegible]

▲外洋各口船期

[illegible]

祇搽少許

搽旁氏白玉霜。不必多。祇以指尖挑霜少許。遍搽面頸以至手臂。立見皮色光滑白嫩。美不可言。

旁氏白玉霜。細膩滋潤。色白香濃。凡皮膚乾糙拆裂。或因日晒風吹變色。搽之均有奇效。再未敷粉前。先搽此霜。粉可長在。色更鮮艷。二手常搽此霜。必可光滑白嫩。

各大藥房 洋廣貨店 襪廠均有出售

中國總經理 美商怡昌洋行 上海廣東路三號

樣品券　茲奉上郵票五分即寄旁氏白玉霜樣子一小管計數　上海怡昌洋行白玉霜部　姓名　住址

旁氏白玉霜

唐拾義藥廠 道歉

人造自來血

爲家有效力之補血劑 能健胃助消化生新血壯精神 世有患血虧身弱者以及病後產後調服誠爲必需聖品

每小瓶洋一元 每二大瓶洋二元

五洲藥房特製　上海及各埠支店總各大藥房均售

坤伶遇刦　縮做一團

翔舞台門前 余艷芳母女

救火員見義勇爲　身中兩鎗　擒獲一盜

公平路底、臨平路口、翔舞台坤伶余艷芳、鎭江人、十九歲、昨日下午五時許演劇完畢、偕其老母回家、詎方出院門、突來盜匪四人、三執手槍、擁上攔住去路、出槍嚇禁聲張、將艷芳手上之金戒一隻及其母所戴之金鐲一付、一併刦去逃逸、

盜去後艷母女兩人乃大呼捕盜、當時有虹鎭救火會義務會員杜長貴（三十二歲・餘姚人・係該處附近海華織造廠工人）聞聲前往、即在後尾追、盜見後面有人追來、即拔槍向杜開放二響、一中左腿、一中左手、杜中彈後、猶奮不顧身、忍痛在後追趕、結果拘獲一盜、同時幫同追捕之人亦相繼追至、將該盜帶至救火會、供稱江北人、名周大爲子、其餘三盜、均已從橫路逸去、受傷之杜長貴、後由該處救火會派人車送醫院醫治

曹少英　經兩人證明非盜　一半兒憂愁　一半兒喜

郭毛發僞稱從他處買來

匯山捕房華探日前在舟山路三十六號及岳州路廿六號兩處拘獲甬人郭毛發・浦東人曹少英（綽號孫阿毛、）抄出手槍一支、子彈十一粒、鳥鎗一支、餘贓物銀花插一對・錫皮件香爐臺一只・銅鳥籠盤一個、湊同嫌疑之兩人覆解沈鳴鶩廳、判名一併拘解第一特院訊押、各情已誌本報、而事沈廳因對於該案無證、先行開釋、

昨晨 由系推事沈廷苑開庭高一庭續訊、據捕房律師錢恂九陳述案情、又據證人袁左循投稱、向在閘北五區三分所救火會辦事、因戰事期間兼充第六支部保衛團爲團員、與曹少英同處、三月十八日下午八時許、偕曹等七人在該處華通套鞋廠附近擒獲汀北盜匪陳王兩名、早已解送公安局、有手槍一支、確由曹帶回家中、又據葛宏十證與曹係鄰居、呈案之各銀花插及銀事件銅盆等物前年閏六月廿八日因妹出嫁、至城內老戊興銀中購物、與曹同往、見其出洋五十餘元買得、並非贓物等詞、

質之 郭毛發、對於捕房所控二月九號至三月十六號之間在近勝路岳州路昆明路等處路刦行人他洋百餘元之大衣綢袍銀器及設攤賭博、完全承認、家中搜出手槍一支、係王小三子從曹處取來等語、曹少英供與郭素不相識、堅稱呈案之手槍一支實係前捕盜所得、鳥鎗係防盜匪所用、銀花插等事件銅盆乃出錢購買、並延范剛律師代辯、庭上核供、着雙方律師開始辯論之下、諭知被告還押、候定期宣判、

四盜更審　無可翻供

定期宣判

盜匪王大喜子・戴和尙・沈雲山・（即陳阿生）陳阿法四人、去冬先後結黨在法租界攔刦行人衣服銀錢分肥、被法捕房拘獲偵查明、解送第二特院、經刑庭推事葛之覃提審未結、因葛調任、前日由王綱推事提審、宣告更新審理、捕房律師略陳案情、第一被告犯刦案三次、第二被告犯過四次、第三被告犯案一次、第四被告犯過二次、請求依法訊辦、詰之被告等供認結夥行刦不諱、惟日期時刻因時日已久、不能記憶、官命開始辯論、先由捕房律師辯論之下、被告等由法院指定律師爲之義務辯護、旋經辯論終結、定期四月十一日宣判、被告等暫押捕房、

苦中作樂　難民失妻　誘姦

實屬荒謬達於極點　控成衣匠

滬西北新涇人錢云山、三十一歲、於日兵進佔該處時挈妻錢費翠寶（年二十一歲）堂妹林弟（年十六歲）逃出、由戰區難民救濟會救出、護送來滬、寄宿於法租界甯波路祇園法會設立之收容所內、日前被同所難民成衣匠甬人黃祥元將翠寶林弟勾引、同時出外、林弟中途退回收容所、而翠寶被拐誘至客棧姦宿後回所、經錢書察、翠寶即行逃出無蹤、由錢報告該所管理處、轉報法捕房、派探金成山將黃拘獲、帶入捕房管押、惟翠寶避匿無從吊案、昨日捕房將黃解送第二特院、依刑法二五六條、二五七條起訴、由本昌年推事提審、捕房律師、陳明案情、被告在收容所爲成衣匠、將難民告訴人之妻誘出姦宿、經本夫發覺、氏即逃逸、由該所報告、將被告拘案、解請依法訊辦、併由告訴人陳訴妻子被拐情形、繼由證人林弟供、云山是我堂兄、日前我與嫂嫂一同出外、見被告拐匿、又據朱義云稱、在收容所登記科辦事、費翠寶在北浮救出、來所有一月、夫婦分居等語、訊之黃祥元矢口否認、李推事遂諭改期四月十四日續訊、被告暫押捕房、

斜橋西門　租界電車已到

西門斜橋之五六路電車、近因不能駛入華界、故均至法租界小北門爲止、茲以兩租界戒嚴取消、而華界戒嚴亦展遲至下午九時起、商店且已開市、該兩路電車遂亦於昨日（七日）起恢復原有路線、直達西門及斜橋廬家灣一帶、惟到下午八時起、仍至小北門爲止、

掃墓歸來發見妻死　大鬧屍場

驗明委係自縊

住居滬西虹橋鎭東首上澳塘九號農民黃阿囝、年四十一歲、妻徐氏、早過、至民國十五年秋、憑媒娶鹽城人李氏爲續弦、李氏現年二十七歲、平時夫婦二人尚稱和睦、生三子、長次已夭、祇留幼子、現在襁褓之中、前日下午三時許阿囝至田間上坟回家、見李氏已在房中自縊、遂設法扶下、灌以姜湯、奈已不及、旋即托人通知李氏親戚（因死者父母均在原籍）任施氏、詎該氏竟指阿囝有勒死伊妻李氏之嫌、報告該管六區一分所虹橋鎭分駐所、巡官虞祖堯據報後、以案關人命、親率長警前往察勘、一面飭該圖地保陳栢安投案報驗、一面將屍夫黃阿囝連同原告任施氏一併送所轉解法院、由院諭令將屍舁送法院檢驗、

太無理由

、昨日下午經楊檢察官檢驗、驗得該屍委係生前自縊身死、着屍夫備棺收殮、但任施氏心猶未甘、復糾集江北婦人多名、到場阻撓、聲勢洶洶、不許收殮、經長警到場彈壓、始得草草入殮、

強國先強種

紅丸害人　除毒務盡

嵩山路法捕房正探目許福慶、副探目陸光麟・顧雲生、包探湯光明・張炳坤等、前日查得敏體尼蔭路有里十三號有人私設煙窟、售賣紅丸、供人吸食、有違禁令、且害人身體、當即前往拘獲私設之吸食所主及吸客鳳自堂・王貴新・張阿二・沈筱寶・顧頊石・胡金虎等七人、抄出紅丸槍十枝、燈六只、紅丸二百八十粒、銀二只、帶入捕房、昨解第二特院刑一庭、捕房律師陳明案情、對第一被告依禁煙法第十條、其餘被告依十一條起訴、訊之第一、第四六兩被告、否認私賣、主人已逃逸、訊之第四六兩被告、供認吸食紅丸外、其餘均供前往找友、否認吸紅丸等語、經長稷供、以本案尚須調查、二三五七四被告必須偵查、遂諭改期四月十二日續訊、被告等暫押捕房、又同日破獲華格臬路二四五號紅丸窟一處、拘獲私賣之陳阿大吸客謝正福・張先良・馬文龍・華阿才五人、抄出槍四支、燈四只、紅丸一百粒、併解第二特院刑一庭、由王推長提審、捕房律師亦依禁煙法第十十一兩條起訴、訊之被告等均供認私賣私吸不諱、庭諭宣告辯論終結、定期八日宣判、

住的問題　解決・・

服務於社會女界

中華婦女節制會劉王立明瑒美貞女士等、因便利服務於社會之女界、得有高尙之寄宿舍起見、特於法租界呂班路湖柏路口五〇四號創設七濱女子公寓一所、業已布置就緒、定十號舉行開幕典禮、

同性愛發生　不自然舉動

神經起變態

四五年來　陶思瑾心靈受盾創

杭州血案凶手　律師求法院鑑定

西湖藝專女生劉夢瑩被同學陶思瑾（悅道）殺死一案、經地方法院於四月二日開庭審理後、關於證據之調查、陶思瑾之辯護人等、當庭陳述被告素有精神衰弱之病狀、爲被告有利之事項、請求鑑定在案、且日被告律師李實森・汪紹功等、對關於此點意見、先用書面聲述、以供法院參考、並請准即調日醫師鑒定、以得衡平之裁制、意旨內容、昨報已誌其略、茲再錄其原文於下、

查刑事訴訟法第二條之規定、「實施刑事訴訟程序之公務員、就該管事項、應於被告有利及不利之情形、一律注意」等語、可見審理刑事案件、對於被告爲不利益之證據及事實、固應依職權爲詳細之調查、但對於被告有利益之事項、更應依職權詳細之調查、方可明瞭犯罪之眞相、而量刑上亦可不致有畸輕畸重之弊、此辯護人等應首先主張請求命令鑑定者也、查被告爲一

△△△**青年女子** 且爲藝專學生、係受高尙之教育、如非素有精神衰弱之病狀、及當時受有絕大之激刺、而使神經錯亂者、斷不致發生如此不幸之事件、蓋劉夢瑩爲其多年之舊友、雖後因意見不合、時有爭鬧、終不致深仇大怨、必欲置之死地而後快、況在素有交誼之友人許欽文家中、縱不爲自己着想、能不爲許欽文計及乎、此可斷定被告素有精神衰弱之故、因受有絕大激刺、以致神經錯亂、方有此不幸事件之發生也、復次應說明者、

△△△**精神衰弱** 病與精神病、其程度有別　在病理上精神病者心神完全喪失（或有間斷者）精神衰弱病尙不致精神喪失、但程度深時、易成爲精神病者、故在法律上前者爲不關問題、後者爲量刑上或可假恕之問題、被告素有精神衰弱病狀、不僅被告已有供述、即向與其兄知好之深知其歷史之許欽文、亦將其患精神衰弱病之原因、詳細陳述、且精神衰弱病狀、非空言所可主張、若一經有專門技術之醫師、爲病理及學理上之鑒定、即可明瞭、陶思瑾已

△△△**自白殺人** 惟云當時見劉夢瑩持刀向殺、可怕已極、如不加害、即爲所害、則在當時其精神上已失其常態、再者劉以刀傷甚多、並無其他幫助之人、如以常情而論、一柔弱女子、何以有如此膽量、又何以有如此體力、按變態心理、平日無力舉重二三十斤之人、一經施術催眠、可舉重五十斤或至百斤、則陶當時心理發生變態、神經陷於錯亂、已甚明顯、辯護人等迭次聞許欽文陶沛霖談話、陶之精神衰弱、不但原因係多、且有許多證明、依著名精神分析學者弗羅特（S. Freud）及勃洛爾（J. Breuer）精神病理原則、精神衰弱由於心靈多創傷、情理交戰之結果、陶於兩年以前、與劉發生

△△△△**同性戀愛** 彼此情好甚篤、而劉爲湘人、思想趨新、言行直率、性格各異、習慣不同、易起衝突、亦使情理激烈交戰、致心靈多創傷之一大原因、即已查明驗證所受强大刺激、如十七年秋王正心迫其允婚、於一晚上連跳西湖兩次、又在湖濱徘徊多日、使其驚受驚嚇、十八年秋其兄元慶突故、大哀、十九年夏秋之間與劉在申補習、因進初意、於思想多隔膜、飽受虐罵、（許欽文處有信多件可證）方思同回杭校、忽得劉父在湘被紅軍慘殺之耗、受强大恐嚇、陷於困境、（許處亦有信可證）陶之思想、誤以家貧爲可恥、極力維張門面、兼管無錢、二十年秋、被劉窮覺、以爲陶係

△△△**欺騙汚辱** 由此猛力攻擊、致使陶大窘、後因國難赴寶歸顯受驚、本年接劉自上海所發之郵片、內多威嚇之語又受驚、且陶平時愛用濃烈香水香粉、照生理學上研究、亦爲使精神衰弱之原因、精神衰弱以後必過敏、對之記所暫時起口角、當中於敏感易怒、步行易感疲乏、每屆冬季、常患傷風、（有信件可證）年來常患失眠、在看守所徹夜不睡、綜上諸端、皆係精神衰弱之明顯現象、更有進者、

△△△**考諸性理** 學說、戀愛生於同性間、必因爲於禮教觀念、顧慮社會輿論、不得已而出於不自然之舉動、原屬變態心理、陶與劉兩三年高度同性戀愛之結果、精神必更衰弱、劉亦常患失眠、去年春夏間、就醫月餘、秋間回湘、尙須打針吃藥、亦有許處之信可證、故陶羈押在所、親友皆爲憂慮、而陶則步態依然、嘻笑無常、語多失實、若無其事、甚其與深切苦痛、由來已久、精神反常、早麻木矣、又聞往日曾致劉信、謂其姊有財產一千餘萬金、將由其作女兒嫁承繼云云、無論其姊並無此項鉅財產、假令有之、胞妹繼姊、事所創聞、爲倫理所不能、此亦缺乏常識……定、以資證明、（下略）

綁票案主犯　梁成玉　執行死刑

已定本月十五日

河北人梁成玉、在公共租界總巡捕房總稽查處爲二號探目、因於去歲用强暴手段將方連生（即小連生）已自法租界某處刦來、勒洋五萬元之嗎啡擾爲已有、當時方心有不甘、乃自投捕房詳報經過、由總稽查處華總探長陸連奎西探督察長蕘克查明、認梁確有犯罪行爲、乃將梁撤職解送特院、迭次訊究、據梁供方連生即小連生、前因平望街榮陽里被匪綁架之陳士範案內、小連生大有嫌疑、故對其非常注意、乃時時偵察小連生行動、此次彼嗎啡被刦、實不知情、梁係有意誣攀、經該次庭訊、方連生乃又經捕房加控擄人勒贖罪、方自被捕房加控綁案後、亦即供出陳士範綁案梁實係主謀者、初審梁宣告無罪、捕房方面反對、提起上訴、最後判梁處死刑、茲悉省政府對梁案判決業經核准、聞定本月十五日執行、

熱烈消息（愛摩登化者注意）

電影界男女明星與京劇話劇歌舞名家聯合登臺大會串對白歌劇

中集啼笑因緣　四月八日起每天日夜兩次在齊天舞臺開演

中集啼笑因緣，研究籌備足有一個月，今天初次排演，內容確實與衆不同，有前集成績可以證明

蘇州張繩田　傷寒女科　痧痘幼科　來申

診所三馬路望平街馬敦和帽莊內　電話九二四〇七

北浙江路愛爾近路口　鐵門開放

邇來時局稍見和緩、租界方面除解嚴外、且對華租接壤處鐵門亦間有開放者、昨午北浙江路愛爾近路口兩鐵門、已完全開放、如欲自租界入華興坊、可由該兩門向北步行、惟界路北浙江路口之鐵門則仍未開、門內防禦物亦尙未撤除、

叩門喊買米　飽刦後開鎗傷人

一進門來方知乃强徒　店主人　信昌顧客

前日下午十時、滬西北新涇年家橋忽有盜匪約十餘人均穿藍短衣袴、操本地口音、以敲門買米爲由、闖入劉渠舟之米店內、以手槍嚇禁聲張、肆行搜刦、被刦去現洋四百元・鈔洋二百元、小洋三百角、金鐲一副、金戒三隻、金耳環一付、黑線春羊皮袍二件、鷄粉七袋、臨行時開槍四響、傷事主右肩、店夥徐和尙右臂中二槍、後經市公安局六區一分所畢駐長派警將傷者送羅別根路療養院醫治、而盜則早已逸去

會計匿跡滬上　捲欵潛逃

沛縣建設局　黃求聲抗不交代　東方飯店中捕去　暫押候審

浦東南匯人黃求聲、現年廿七、前在江蘇沛縣建設局充任會計、嗣忽離職、當經江蘇建設廳長查得黃有抗不交代捲款潛逃行爲、並悉黃現匿上海公共租界西藏路東方飯店四百三十七號房間內、遂拍電上海市政府、轉知市公安局、於前日下午派巡官符素存投報第一特院、請求簽拘票、當經核准、一面復投老閘捕房協同包探崔玉樓密往東方飯店、將黃拘獲收押、昨晨解送第一特院刑一庭、捕房律師汝葆彝陳述案情、謂市公安局請求移提、如有證據、捕房並不反對、又據市公安局巡官符素存投遞公文、請求移提、詰之黃求聲供、余於去年一月至五月間在沛縣建設局充任會計、由陸某薦用、嗣即辭職、將會計職務移交與陸、並無捲款潛逃及抗不交代情事、經周翰庭長核供、諭黃暫押候調查再核、

時事新報工潮

三報當局調解決裂　各業團體紛函慰問

報界工會發出消息云、上海時事新報當局、日前（二日）以强迫該館工人代印大晚報事、致引起糾紛大波、此項消息、本在前日發表、因該會接調解人通知、暫將此項消息暫緩發表、故於今日始能披露、茲將詳情探誌如下、

▲事件原因　查該館工場行政、向由工場幹事會管理、此次該館爲增加收入起見、强迫工人承印大晚報、工人方面、以此須得工會命令、未予同意、館方職員乃介民即實工人阻礙館方行政、爭起事執、斯時適有該報工會常委張資康出而排解、不意將介民斥爲侵犯工人、並鳴捕加以拘捕、即將工人解散、未爲拘禁、並於當日下午突將全體工友驅逐離館、並封鎖大門、一面報告捕房、謂工人罷工、工人方面即呈請工會據理交涉、現下雙方堅持尙未解決、此風潮之所起也、

▲工會態度　該報風潮發生後、報界工會常委以茲事重大、特於前日召集各報執幹聯席會議、議決組織一特種委員會、以應付此次時事新報事件、一俟風潮了結、即將此種組織取消、所有平日報界工會事務、仍由執委會負責辦公云、

▲調解決裂　日來雙方糾葛多日、迄未解決、聞三大報當局深恐事態擴大、出任調停、前日已與報界工會・度儀詢・據工會負責人員表示不願小題大做、祇須館方有誠意、願由三報當局向時事新報館方提出調解意見、而該館方一味推諉、以致無從調解、故將該館推諉情形已轉告工會、聞工會方面、決以全力周旋云、

▲工友拘捕　昨日（五日）下午十二時許、該報職員熊少豪・汪英賓・蔣介民・陳希濤等、因欲驅散工人團體、並實施威嚇手段計、竟[illegible]自經捕房拘捕該館工人馬敬亡吳炳生胡[illegible]沈根生張文金等八人、復於該館會客室、威脅利誘、[illegible]下、迄至次晨十一時始行釋放、

▲各界慰問　自發生糾紛後、總工會・郵務・電報及各業等工會、紛紛致函報界工會援助、或派人慰問、茲摘錄來函如下、㈠郵務工會（略）貴會所屬之時事新報工友無故被資方驅逐並封鎖工場、且將貴會遣派之排解執委任意侮辱、敝會聞訊、不勝憤慨、如此不顧公理一意孤行、陷工友生計於絕境、是可忍孰不可忍、敝會爲維持正義計、對於時事新報工友被迫離館表示充分之同情、並願予以實力之援助、（下略）

㈡各業工人反日救國聯合會、（上略）時事新報全體工友們、我們遭遇到……會完全知道你們的艱苦詳情、故不能有很明確的援助方法、茲特派本會代表金君、前來慰問並貽一切、同時並貢獻本會對你們鬥爭策略的意見、本會的意見（中略）俟得知詳情後、當再有具體意見貢獻、希望諸工友堅決鬥爭、本會當領導各工人反日分會一萬餘會員作你們後盾、（下略）

上海電話公司

自公共租界及法租界全部電話改爲完全自動式後本公司現不論何時凡用戶私家接線機上之接線生、其工作事實上較以前更爲重要、[illegible]
綫牛 君需有良好訓練之接綫生 此爲君之機會矣
[illegible]電話九四〇九〇[illegible]

圖畫時報　戰刊　今日出版

每張銅元十枚

上海報界工會宣言

全中國被壓迫的同胞們、日帝國主義的侵略壓迫未已、一二八的血跡未乾、全國上下方在高呼一致對外的時候、喪心病狂的資本家、不惜自動的撕穿了他素來「勞資合作」的假面具、而趁火打刦的向我們工友進攻了、這種進攻的事實、已蔓延各地、到了現在、就是有些一向自命爲「指導社會」「代表民意」的時事新報館資本家、也在開始工作了、在「一二八」事變中、全上海人們所深受的、除了犧牲生命財產以外、便是十分普遍而深刻的失業、成於戰禍的果然流離失所、飢寒交迫、非戰區的人們、尤其是我們這些窮困的工友、也受了不少損害、痛苦之深、實非言語筆墨可能形容、而且也不必形容、大家早能洞悉共遭的了、當這時候、那些喪心病狂的資本家、一面高唱一致對外、以增加生產爲號召、一面卻利用失業的激增、乘機僱用工資特別低廉的失業工友、解僱原有的工友、加緊他們的剝削、這種趁火打刦的陰謀毒計、自命爲「文明」的時事新報館資本家也來採用了、於是我們時事新報全體工友、便從此墮其荼毒了、時事新報館當在去年對付職員的時候、該報當局、一面招請外界新職員、一面將內部職員全體解職、雖經記者會和同人會的再交涉、卒歸無效、職員卒得到極微細的退職金、而全體解職、現在時事新報當局、又以最酷辣的故技、加諸於我們工友身上來了、這次時事新報資本家的行動、當「一二八」事變發生之初、即已起了決心、所以在戰事中、就要該報全體工友、以極少的報酬、加作號外、（全體一百餘人、每日只給工資十二元半）、該報工友處於「停版解僱」的再恐嚇之下、只得忍痛接受、於是館方即開始採取其直接的破壞壓迫手腕、本月日、不經本會的同意、擅自發號命令該報工友代印大晚報、該報工友當以未得本會命令、未便擅自接受、而本會亦以大晚報未在本會管轄範圍之下、不便承印、提出拒絕、館方即乘此向該報全體工友實迫、提出㈠全體工友聲明退出報界工會、㈡取消勞資條件、㈢以後館方行政、工人不得干涉、（按這條的意思就是此後館方要工友怎樣便怎樣、不得反對。）㈣開除執委委員、保障等條件、迫工人承認、同時由資方走狗蔣介民、將工場加以封鎖、拼命誣保康爲共產黨、指全體工友爲罷工、報告捕局加以拘捕、並將該報全體工人、一律逐出工場、每日報紙則由大晚報代印、可知資方之命令該報工友代印大晚報、完全是一種故意挑釁的策略、大晚報有其印刷工廠、絕對無須時事新報工友爲之代印、從此以後、時事新報館方、對於該報工人、一面另雇工人、開始練習、一待純熟、他們的陰謀、就可大告成功了、然而同胞們、請試替我們設想一下、我們在不久以前、方從日軍無情的砲火之下逃命出來、而在報館工作、有的家室全毀、有的僅以身免、生活已經非常困苦、再加上這麼一個打擊、我們將用什麼方法來維持呢、我們一家老小、豈非將眼睜睜的餓死、時事新報資本家一天到晚在高叫「愛國」「反日」、實際行動上竟以還有離日帝國的當兒、還用其漢奸趁火打刦的故技、這種資本家還配做中國人嗎、中國有了這種自相殘殺的資本家、還能一致反日、從帝國主義的壓迫之下解放出來嗎、從一個炸彈、炸死三百個同胞的漢奸嚮該、[illegible]比漢奸還兇惡的時事新報資本家、其罪當[illegible]於漢奸、究竟那漢奸這樣的可以嚮殘呢、比漢奸還兇惡的時事新報資本家、還能容於中國、容於人類嗎、現在我們爲了自身的利害、只有一致的起來反對這種殺人不見血的資本家、我們誓死要保全我們的飯碗與之奮鬥到底、但望全國同胞、賜以同情的援助、我們的條件是、㈠時事新報當局向報界工會賠罪道歉、恢復四月二日以前的原狀、

上海報界工會、

公共租界納稅會　兩組代表　五十四人選定

公共租界納稅華人會第十一屆選舉市民組代表業已選出、商業團體組代表暨同鄉團體組代表、昨日亦經在香港路四號舉行開票、當選人誌後、

・・・**商業代表**　李馥蓀九十票、陳霆伯八十九票、聞蘭亭八十七票、王漢良八十六票、石芝坤八十一票、[illegible]十七票、陳松源六十六票、葉扶霄六十五票、厲汝熊六十票、[illegible]九票、李伯涵五十七票、張橫海五十五票、鄭若方五十四票、蔡文生五十[illegible]四票、[illegible]五十二票、[illegible]四十六票、[illegible]四十五票、顧九如四十四票、錢承緒四十二票、[illegible]四十票、

・・・**同鄉代表**　徐寄廎七十一票、袁履登七十票、曾志功六十[illegible]票、徐永祚六十三票、[illegible]五十九票、[illegible]五十票、江一平四十九票、王曉籟四十八票、陳炳謙四十七票、[illegible]四十七票、[illegible]四十六票、祝惠純四十五票、王彬彥四十四票、[illegible]四十三票、成燮春四十三票、楊湧潤四十一票、黃潤初四十一票、張蔭齋四十票、[illegible]三十六票、朱榮卿三十五票、徐文潤三十四票、潘志文三十四票、任矜蘋三十一票、許曉初二十九票、[illegible]二十七票、

蔡曉白到滬

國聯會我國代表秘書蔡曉白氏、前因事向外交部請假、茲悉於前日由日內瓦回國、擬在滬稍作勾留、即晉京向中央報告國聯內幕、及各國對日態度、

來函聲明

◆敬啓者查貴報四月二日本埠新聞欄內登載公安局偵緝隊領班齊海田[illegible]、[illegible]事實不符、懇請即予更正、以免誤會、田啓

◆啓者茲閱本日貴報載關於國貨銀行虹口辦事處之新聞、[illegible]非由敝人[illegible]、請即更正[illegible]

葛隆鎮 陸渡橋 前哨接觸
嘉定長壕直掘至朱家橋外岡一帶
黃渡南翔日兵續增五千

葛隆接觸
◎常熟七日本報專電、六日日軍十餘來襲葛隆鎮、一時槍聲殊密、結果日軍死二名、我無死傷、又蘇州七日電、六日午後五時許、葛隆鎮附近、日步哨與我哨兵發生接觸、陸渡橋日哨兵向我防地開槍、我軍用機槍還擊、半小時退、

嘉定長壕
蘇州七日本報專電、(一)嘉定西門、城橋撤去、橋東架機關槍大砲甚多(二)日軍在嘉定城北六里亭・婁塘・朱・橋・城西高昇橋・六里橋・方泰・外岡一帶、掘成縱長壕、並按置大砲多尊、

南翔增兵
蘇州七日本報專電、日軍五千餘、五日由滬開南翔、李家樓亦增日軍千餘、又崑山電、日軍在南翔增加步砲兵五千餘人、李家樓亦增兵千餘人、又蘇州六日電、黃渡附近到日騎二百、民房悉被拆、一鄉民被用馬足拖斃、此間日步兵魚(六日)又增五千、砲兵三聯隊、大砲十二、均位□佈竣、

二百九旅某部士兵向陣地前進、該旅頭戴鋼盔、圖上左邊□有[illegible]

[illegible]防

救國軍克和龍

◎間島七日電、救國軍五日佔領和龍、積變大拉子、中國巡警攜槍投入救國軍、(日聯社)
◎哈爾濱七日電、哈綏線救國軍攻閒島、因日軍大集、七日退東寧、以農安之救國軍一部、七日退抵德惠縣、在整理中、圖反攻、

王德林與日軍激戰

◎間島七日電、關東日軍與王德林軍開始戰鬥、昨晚洋清縣附近、日騎兵與王軍衝突、百草溝南方日西村枝隊與王軍數萬激戰中、(日聯社)

拜泉駐軍反對僞組織
日機轟炸三姓

◎哈爾濱七日電、拜泉華軍不承認所謂滿洲新政府、馬占山現往該地會視、據日人消息、昨日日飛機猛轟三姓、由方正逃至該處之僞吉軍、死傷頗多、(路透社)
◎哈爾濱七日電、日軍師團部移設賓州、于深澂軍仍向依蘭推進、自衛軍頃退方正北大羅勒密布防、七日日飛機至依蘭投彈、爲自衛軍高射砲擊退、
◎哈爾濱七日電、駐安哈汀橋之熙治軍一排、七日反正、投自衛軍、

哈埠所傳 蘇俄下動員令

◎哈爾濱七日電、今日此間傳說蘇俄已在貝加爾區域下動員令、(路透社)

叛徒劃興安區
爲南東北三省區

◎北平七日電、秦皇島六日電、長春電訊、東北叛逆對日方所提之任何賣國條約、無不惟命是從、近又依照日方所擬計劃、竟預劃興安區屯兵境爲南北東三省區、預定興安北省以海拉爾爲省會、南省以遼爾漢王府爲省會、東省以布西爲省會、關於各僞分省公署之官制、聞亦經日方代爲制定、(中央社)

錦朝路被侵奪

◎北平七日電、路訊、日軍促使僞奉山路侵奪錦朝支線、六日已有日籍中車員工車各一列、開到北票、所有路員、均由日人重行派定、

三宅回日商議

◎東京七日電、關東軍參謀長三宅少將、本日下午一時在陸軍省會見荒木陸相・小磯次官・山岡軍務局長等、說明滿洲各地情形後、關於設立特務機關及招聘民間顧問問題、作重要協議、(日聯社)

停戰撤兵會議已瀕絕境
昨上下午會議 日方仍肆無理要求
英使苦心斡旋 提出無辦法之辦法

中日停戰會議、昨日雖又續開大會、但亘上下午四五小時、仍無良好之結果、上午議日方所提無理之新要求「蘇州河以南及浦東不駐華軍」問題、日方僅請交小組委員會討論、我方代表郭泰祺因接受各友邦之勸解、始予贊同、惟聲明以不背停戰撤兵原則爲範圍、下午議規定「日軍完全撤退日期」問題、完全不能接近、友邦代表、提出三個無辦法之辦法、請雙方向政府請示、亦屬空洞、去我主張尚遠、

最後之三項調停辦法
與我方主張尚未吻合
英使謂無辦法之辦法
除此而外惟決裂而已

英使藍溥森氏、於昨日下午會議中、因規定撤兵期、不能決定、見雙方已陷殭局、乃與各友邦代表再三調停、謂此次會議、爲世界各國所注目、若以決裂、實非遺憾、茲提出三項辦法、仍請雙方代表請示政府、以便最後之決定、三項辦法之內容、據悉如左、
(一)於日方聲明中、說明日方如認爲地方情形安定、則希望於六個月以內將軍隊完全撤退、
(二)關於日方之聲明、由中國接受保留、
(三)由中國單獨聲明、在日本未完全撤退之前、認仍日本尚未履行三月四日之國聯決議案 及停戰撤兵協定原則、
以上三項辦法、雖皆完全空洞、但在斡旋者亦煞費苦心、關於第一項、日本於星期二已有表示、謂日本可發一聲明、說明將視地方情形安定日僑可以安全時、日軍當即完全撤退、中立國代表謂停則請其加入一非肯定之期限而已、關於第二項、其意在暗示日本不失面子、而中國則仍表示不屈服、關於第三項、則表示協定中不規定日軍完全撤退期間、而其他之問題、悉已妥安(蘇州河以南及浦東不駐華軍問題、俟小組委員會討論經大會決定、或列入協定、或不列入協定)而表示中國始終未諒解協定中不規定日期之態度、但日軍如不完全撤退時期則諒解之、實則此三項辦法、與我國主張、猶未吻合、英使所稱無辦法之辦法、除此而外、惟決裂而已、(轉入第一版)

國難如斯 猶未忘懷笙歌檀板
可太息者
茜涇瀏河 漢奸數額三千 雞豚已空 僅有耗、倖免

(本報戰地記者通信)
日軍佔我土地、所至廬舍爲墟、目擊心傷、言之刺骨、零縑短簡、非筆閒硯、握管疾書、隨時付郵、幸讀者諒其草率也可、

兒未知生 先已嘗死
日機在我各地飛翔、恣意開槍、傷害無辜、雖在會議停戰期內、亦幾無日無之、最殘慘者、厥爲本月一日芙蓉莊上農民邢永賓之妻朱氏之傷、不幸身着兩彈、一在臂部、一在腹部、氏腹中有孕、陡然如阜、彈即自阜部入、受傷後、家人昇赴常熟城中某善醫院救治、該院醫生黃承熹、以朱氏懷孕已達九月、而日機所射槍彈、適中該氏小腹、彈未穿出、因即用愛克司光照治、照見該氏腹中胎兒、亦已中彈而死、遂用手術並令該氏服藥水後、於五日將胎兒產出、見胎兒之胸部已被槍彈洞穿、同時並在產婦腹中、將子彈籍出、幸該婦身體較壯健、故尚可支持、但仍未脫離險境、

跳梁小醜 盡入網羅
茜涇瀏河兩處、爲漢奸之集中地、數額在三千人以上、日軍運來之鎗砲子彈等、均在此間登陸、從事代爲搬運工作者、每日在千人以上、邪許聲聲、恬不知恥、其餘則皆武裝、担任步哨向導等工作、此中漢奸之籍貫統計、江北籍居十分之六、山東籍居十分之三、餘則各地、江北籍多屬貧漢及日廠小工、此輩僅能担任搬運、若担任進放步哨武力偵探等工作、山東人較多、因前曾充張宗昌部下、故較有軍事智識、而日人於青島大連招致來焉、江北人之担任軍事動作者、則爲前之馬玉仁部、當革命軍底定江南時、馬部被解散、此輩散處浙蘇兩省、潛作匪盜、素爲民患、日人此次招致爲用、其技能縱火刼物有餘、作戰膽力不足、是以日人僧率前來武力窺探、擾我陣線、經不起我軍之痛擊也、

大地山河 長生驚變
濟生會之救護隊員、分批往太倉城外東南隅各地、施救難民、收容所設在蘇州、太倉難民不過半數、半數即爲嘉定被陷時、各即避徉者、據該會人員言、我國政府不願於威力中屈服而接受日方之苛酷條件、勢必和議不成、蘇州地方、日機必來作惡、恐亦非安土、此後或將送往較遠之地、免得再轉輾救護也、難民中鄉農居多數、間亦有斯文人、曾見一人、以指按膝低聲度曲、細聆之所唱爲長生殿之「驚變」、國難如斯、無家可歸、猶不忘惜檀板笙歌、無怪宋光南渡、山河半壁、沈醉於春燈燕子箋也、

咸陽一炬 盡成焦土
日軍進佔之處、無所不爲、室中所有、盡被搜索一空、銀幣鈔洋、固無論矣、即鷄中雞鴨、柵間豚豕、罔能倖免、耐物不罹日軍宰制之厄者、恐祇有耗子而已、是以浮橋附近各村居民、因不日軍之殘虐、竟於某夜(即一日之晚)日軍酣臥民居時、自動縱火、焚燬房屋、日兵之不及逃出者、葬身火窟、其數雖不多、而居民之損失頗大、是亦可規吾民衆恨敵人之切、但願死仇爲快、並不計及己之犧牲如何、是日計焚去四個村莊云、

嘉興東築土城已於本月二日開始動工、二星期內可告完成、圖右即舊城基拆後所築之東南路、(朱總僧攝)

岳王市日兵向陸渡橋推進
新塘市一帶忽後退

◎常熟七日本報專電、新塘市・周吉橋・香花橋・虹廟一帶日軍、忽後退、未識何意、茜涇日軍昨日演習、故有槍聲、又岳王市西三里、有日軍四五十、向陸渡橋推進、

滬西吳淞江畔日哨兵騷擾

昨據滬西紀王廟鄉民云、昨早八時許、該處及華漕等處、又有日哨兵三十餘名、三五成羣、行至吳淞江畔、散伏田中、時則作操、時則舉槍作開放式、復至各鄉民家、索食物、因無所獲、遂將傢具及農器悉行毀壞、直至午後始回南翔方面而去、並云各處田中所植之菜蔬小麥、均已踐踏無遺、一般鄉民莫不怨恨不絕、

嘉定日軍割取麥苗充馬料

◎蘇州七日電、嘉定日騎兵、因居民稻草用罄、派兵往鄉間割取麥荳、掠苗作馬料、又貼標語要求我農商回嘉復業、初有復業者、但受日軍脅迫、仍逃一空、

前線日軍行動

外岡搜索 蘇州七日電、老虎尾有日軍四五十名、在外岡一帶挨戶搜索

黃渡騷擾 蘇州七日電、日軍於四日午有六七十名到黃渡鎭騷擾、粘貼荒謬標語、商店閉門、

茜涇鎗聲 蘇州七日電、茜涇日軍七日試放步槍、槍聲甚密、

日機偵察 蘇州七日電、高浦口七日有日飛機一架、沿塘岸偵察、旋仍向東、

日軍兩處縱火
養鶩浜 北道院

◎蘇州七日電、瀏河之老鹽山、自日軍令華人自由搬取後、變成鹽市、現日軍改令以一蛋換鹽一大包、沙頭北道院後、日軍縱火、民房多燬、
◎蘇州七日本報專電、陸家港逃來難民稱、三日日軍放火燒養鶩浜、抓我傷兵二人投入火中燒死

新塘市發生衝突
漢奸便衣隊傷五六人

◎蘇州七日電、六日晚新塘市附近有一日便衣隊及漢奸多人、與我鄉民發生衝突、雙方各傷五六人

將來戰事重心 趨重長江側面
易參謀長談

(新聲社蘇州通訊)記者因鑒於上海和會絕望、大戰勢將爆發、特於日前(四日)晉謁第五軍參謀長易龍民於軍次、茲錄其談話如下(以下即爲易參謀長談話)、本軍係警衛軍教導師改編、部下士兵、都受過深切之訓練、此次對日作戰、士兵均異常奮勇、莫不抱有敵無我之心、日本軍唯一之格言、爲「奉派任務、與任務共始終」、守備陣地、與陣地共存亡」、上至軍長、下至士兵、毋不嚴格遵守、日軍挾其侵華政策、抱有絕大野心、故對於滬上和平會議、日代表並無絲毫誠實、和會決裂或延長、自屬意中事、故大戰隨時均有爆發之可能、至將來戰事之重心、決不在現在陣地之兩軍正面、定將爆發於我沿長江一帶之側面無疑、凡我民衆、務宜取沉默抵抗、決不可偷安趨避、須知國亡亦無家可歸、然以此次滬戰觀之、日軍遠不若我軍之刻苦耐勞、我上兵頭腦中、均隱藏有抗日思想、而作戰奮勇不怕死、況政府已決定長期抵抗、日人眞不足畏也云云、

日駛民船運輸軍械
橫瀝練祁兩河中

縱貫嘉定全縣南出吳淞江北達瀏河之橫瀝河及嘉定城東至羅店之練祁河中、近日日軍於許家橋高隆橋登雲橋等處之障礙物已撤除、將裝汽油機之民船約十艘、往來駛行、運軍械、

軍工路上運子彈

昨日自上午九時起、軍工路上日軍用卡車往來不絕、車上均係裝載子彈糧食罐頭食品等物、運往前線、又上午十二時三刻、又有日運糧船一艘抵滬、船靠匯山碼頭、即有卡車十餘輛、將卸下糧食運往前方、

史汀生今日東行
對於遠東事件 爲此行重要使命
美參議員提議推廣非戰公約範圍

◎華盛頓六日電、茲據可靠方面消息、美國務卿史汀生氏、將於游歐期內、與歐洲各邦對於遠東事件有所磋商、史氏此次赴歐、其顯明之目的、雖爲促成日內瓦之軍縮會議、而遠東事件、實將爲史氏赴歐使命之大部份、而遠東事件中、尤以中日戰爭爲主云、史氏之目的、係將其政策陳述於各國當局、而取得其贊助、使九國公約凱洛格非戰公約等得以保持其尊嚴、史氏星期五日自紐約啓程東航、於日內瓦參加軍縮會議之後、並將親赴倫敦一行云、(國民社)
◎華盛頓六日電、美參議員喀浦爲出版界著名人物、今日在參院提出一決議案、推廣凱洛格非戰公約範圍、以阻止美國承認用違反該公約的方法所締任何條約、按喀浦此議、與國務卿史汀生日前宣布之對日態度相符合、聞其動機、係對日本在華活動與設立滿洲僞邦、及外間盛傳上海談判結果或將締結條約而發、(國民社)
◎華盛頓七日電、參議員喀浦今日在參院提出主張對破壞凱洛格非戰公約者、施行商業上抵制之議案、(路透社)

時報

小組委員會今日上午討論 日軍暫駐地區吳淞方面大致擬定 尚有數處再須視察後詳擬區域

中日停戰撤兵會議中最要之問題、即日軍何日撤退完了、日方始終不注意國聯三月四日決議案及停戰撤兵原則、不肯表示一確期、致大會之形勢、已成僵局、中立國代表再三斡旋、亦復無效、昨日英公使提出無辦法之辦法三項、請雙方向政府請示、故今日大會休會、至日方所提無理要求蘇州河以南及浦東不駐華軍問題、已決議交小組委員會、在不背停戰撤兵原則、討論日方所持理由是否確實成爲問題、即日軍在撤退時、左翼既有英租界及法租界之保護且有黃浦江及蘇州河天然之阻隔、則其側背是否有發生危險之可能、此爲昨日大會之結果、

▲討論兩小時半　今晨十時、小組委員會繼續仍在英領署舉行、出席者仍爲我方代表黃强參謀長、郭德華秘書、日方代表爲田代參謀及阿部喜多兩中佐譯員梶原、並四國參贊、十二時半散會、

▲吳淞地點擬定　討論之內容、係將昨日下午小組委員實地視察吳淞之地點、重複加以詳細規定、用地圖詳細依據天然地勢劃、出日方對於每一小浜輒有爭執、必欲將較大之浜劃入、我方郭代表輒駁以此非佔據性質、不過爲日軍撤退之便利與迅速起見、暫時借與日軍使用、不得多所列入、日代表始嘿然無語、所擬定之地區爲下列各點、

㈠蘊藻浜及張華浜沿浦一帶、（此處因有碼頭、俾便於日軍迅速登輪）

㈡自蘊藻浜及張華浜沿浦起、向西二千米突之地、（將至曹家橋周圍二英方里）

㈢自蘊藻浜向南一千米突及向北一千米突之地（同濟大學中央醫學院皆除外）

㈣砲台灣之滬旅館南首日本郵船會社地皮至吳淞鎮（永安紗廠及明華糖廠在內吳淞鎮及砲台均不在內）

▲繼續實地視察　以上各地點、皆屬於吳淞方面、業由小組委員會大致擬定、但最後決定之權、仍在大會、至江灣方面、則限於萬國體育場周圍、成一橢圓形、詳細地點之規定、亦將用天然之河流爲依據、引翔方面、則自平涼路起直達引翔跑馬場、並閘北六三花園日本公墓等地區、均待繼議、江灣方面、已定於星期一（十一日）上午九時、仍由小組委員會實地視勘、至蘇州河以南問題、聞今日小組委員會席上、亦曾提及、但以時間不及、故無多討論、

▲小組會議公報　小組委員會所發表之公報如下、今晨軍事小組委員會討論日軍撤駐之四地區、已大致決定、但尚有數處仍須至各當地視察後始可擬定其詳細區域、定明晨十時、繼續開會

東北傀儡政府 沿鐵道禁種植

◎北平八日電　傀儡政府令各縣、禁在各鐵道線六十里內種高稭秫糧、

滬西周家橋鎮 商店開門少 時有日兵來

曹家渡情形尚佳

記者今晨驅車前往曹家渡周家橋等處視察、見周家橋全鎮各商店開門營業者甚少、時有武裝日兵三五徜徉鎮上、因此該處居民未免各懷恐懼、小康之家均經遷避、但往來之日兵均係梭巡性質、無何種動作、查該處日兵係由豐田紗廠中山路等處來者、至曹家渡並無日兵踪跡、極司非而路方角場等處各商店均經完全復業、人心甚安、市況頗佳、該處各廠家除日商外、其餘亦經開工、

日人十九師在某處構築防禦工事（有）

二五九旅某部沿某某構鐵絲防守（有）

收拾銅鐵銷售 得彈罹禍 全家五口炸傷

向地一丟 巨響立起

閘北潭子灣地方昨晨八時許發現巨響、猶如炸彈之爆裂、當時蘇州河以南曹家渡江邊住戶聞之最清晰、事後調查、知有鹽城人許福福者、年約四十餘、家中有大小六口、住在潭子灣西首草棚內、最近數天中全家男女多往各戰區內、尋覓爛銅殘鐵、轉賣於舊貨舖、以圖微利、昨晨在太陽廟地方拾得大宗銅片、內有一圓形者、福福不知何物、（其實炸彈）向地一擲、頓時爆裂、火光所至、全家大小六口除一幼孩睡在床上外、餘均炸傷、血肉模糊、慘不忍覩、後經同居者設法送醫療治、

圖刼雲峰寺 捕獲青年盜黨

律師認爲患有神經病

直認不諱請速治罪

北成都路六百零五號雲峰寺、本月一日午後七時一刻、突來盜匪四人、以做功德爲名、闖入寺中、意圖行刧、經老僧成風發覺、即轉入樓上、大喊捕盜、盜即逃走、事後於成都路一千零七十二號拘獲青年張仁古一名、曾解法院、今日上午開庭繹訊、捕房以强盜未遂罪起訴、老僧成風及該寺丁友安在華童阿發等均到庭、據成風稱、當盜來時、我適在樓上、初不知情、隨後盜差人喊我、我見形色不佳、遂上樓躱避、閉門喊盜、當時僅見一人穿藍衫、三人着黑衣、一盜手藏在袋中、似有手槍然、盜去後、寺中燒飯司務安在華告我、知被盜拘於樓上晒台、說有手槍云云、又據安在華供、當時我欲叫喊、而盜不許、故被禁於晒台、見一物指在我之胸前、形似手槍、又經童阿發證述一過、即據被告張仁古供、十九歲、有妻而無業、家住成都路一〇七二號、自認結夥行刧、主謀者爲張阿雲、另有嚴繼卿及另外一人、本人亦在內、張阿雲敲門詐稱做功德、並未帶有武器、僅拿來香蕉兩只、即利用香蕉假裝手槍、語畢請庭上速治以罪、被告之義務律師范剛即詢之云、是否爾患有腦病、而被告則稱、「我已供認、尚有何言」、態度强硬而帶滑稽、據范剛稱、本人認被告患有神經病、所供殊非實在、雖爲被告當庭所供認、犯罪者自白、原非奇特、惟被告所供之時、態度言語、處處可以證明、被告實懷有特種之苦心、否則、何以說「既已供認、尚有何言」、可見所供非出本意、請庭上慎重云云、庭諭被告犯强盜未遂罪、姑念年輕無知、減輕一半、判處有期徒刑兩年、

夫婦間發生口角 髮妻自縊 警官懷疑

醬園老闆一去不回

西門方斜路二百二十五號裕康醬園、爲寧波人黃誠鵬開設、黃年四十一、髮妻葉氏、年三十六、住寧波、黃在滬上有一姘婦、非常情熱、致棄糟糠而不顧、本月五日、葉氏從寧波來滬、寓在裕康醬園樓上、昨晨夫婦之間、發生口角、事後黃赴松江友人家、避不見面、葉氏悲痛之餘、自嘆薄命、頓萌厭世之念、於今黎明自縊身死、經家人發覺、已無法施救、公安局聞警、即派督察員帶鴻賓前往調查、見葉氏僵臥床上、頸有紅印、舌未露出、情形可疑、不類自縊、午後報告地方法院相驗、

謀殺親夫

泥鬆露手 發現埋屍頸有傷

淫蕩毒狠之婦人

豆腐店老闆死在其手

南通通信、距通城一百八十里之呂四鎮、最近發生一姦殺案、轟傳遠近、死者爲陳惠如、開豆腐店、其妻汪氏、因不安於室、夫婦時起勃谿、乃□日陳老板忽然不見、鄰人詫異、向汪氏詢問、汪氏情虛、言語支吾、同時於鎮田內、忽露出人手一隻、係因泥土虛鬆、經雨水沖出、掘視確陳惠如屍體、頸有傷痕、汪氏當由公安局拘獲、假預審後、已供認係與奸夫徐祥山、用繩勒斃親夫、埋屍滅跡、六日解法院審訊、

江北各縣 大鬧雀飯風潮

省府電令各縣嚴禁

南通通信、通如各縣境內、近到有無數饑阜一帶男女饑民、由當地災民導引、分至各殷戶就食、搶物傷人、風潮甚烈、此種舉動、名爲吃雀飯、六日省方電令各縣長嚴禁、

棺中啼聲 致起小風波

絕處逢生 女孩死而復活

洙涇東市有夏阿照者、因無子、故由人介紹平湖人現爲豫隆學徒之朱伯良爲婿、今歲三月二十二號得一女孩、詎於四月二日下午三時夭去、當由家屬備棺殮後、厝於本鎮□協會東腰鷄會地方、不料六日下午一時有兒童二人在此游戲、忽聞棺內有哭聲、因即告於路人、設法撬開、則見孩已復活、當被開設小豬行阿根之妻抱去、爲之更衣喂乳串、爲孩母所聞、當即往領、不料阿根之妻不允、後由魯仲連出而排解、允以此孩寄姓於阿根云、

今天開上海業餘棒球會年會

上海業餘棒球會將於今日下午五時半假四馬路花旗總會開年會、討論要公、張國勳黎寶駿等所組織之中華隊、不知頗有勇氣參加否、

標金開盤暴漲 匯票雖緊時局悲觀

吳某在十兩關內賣出千餘條

今日上午標金倫敦大條銀均迭跌一八七五、紐約銀價亦縮三七五、及匯票趨緊、故五月份開盤即暴漲十一兩二錢有奇、頃物品乾昌祥賣、回跌一兩半、爲十兩、俄有志豐永恒餘買進、一分鐘扯起二兩八、計十二兩八錢、大德成元茂永益餘來出小落四兩八、九點十分計〇八兩、元豐永源康祥來進升至十兩後、有一二兩徊顧、匯票稍鬆、三井出英金六月八辨十〇六二五、（孟買所進）檯面上萬興志豐永又出、後跌三兩七錢、九點三十七分爲〇六兩三、忽聞某銀行開進出貨、惟爲數不多、及義豐永恒餘大德成傾購、復又冲出十兩關外、至十點十七分、計漲五兩餘、爲十一兩五、而匯票雖緊、因時局悲觀、人心萎軟、故回進十兩關外、又申康福餘源康祥及乾昌祥大興永志豐永等代吳某賣出一千餘條、致市價一蹶不振、至十點四十四分計慘跌六兩七錢、爲七百〇四兩八錢、日昌物品及一另戶等補進、好起二三兩、十一點另爲〇七兩半、嗣見義豐永志豐永脫手、小至五兩一、繼爲〇六兩半、午收爲七百〇五兩半錢、比昨日下午收盤計漲五兩四、半日間最高價七百十二兩八錢、最小價〇四兩八錢、計有八兩升降、

國醫章巨膺遷移　診所老垃圾橋南堍浙江路廈門路尊德里十二號　電話九三五三七

小兒痧痘病家注意　欲知醫治調護等法須購兒病常識參考　老垃圾橋南浙江路廈門路尊德里十二號章巨膺醫家出售每冊二角

蘭勃脫白勒公司出品
五華牌
佛及尼矮香烟
SPHINX.

每包售國幣大洋 二十枝 二角
每罐售國幣大洋 五十枝 五角
各處均有出售
CNA-8

時報下午號外

公司牌 上等香煙 每包小洋壹角 中國瑞倫煙公司出品 十年經驗 五年改良 成此精品 奧妙清香

銀行內市況

▲上午開盤

英匯出價近期	一先七辨八七五
英匯出價遠期	一先七辨九三七五
英匯進價近期	一先七辨九三七五
英匯進價遠期	一先八辨
美匯出價近期	二三元三七五
美匯出價遠期	二二元六八七五
美匯進價近期	二三元半
美匯進價遠期	二三元八一二五

▲上午收盤

英匯出價近期	一先八辨〇六二五
英匯出價遠期	一先八辨〇六二五
英匯進價近期	一先八辨一二五
英匯進價遠期	一先八辨
美匯出價近期	二二元六八七五
美匯出價遠期	二二元八一二五
美匯進價近期	二二元八七五
美匯進價遠期	二三元

匯豐掛牌

英國電匯	一先七辨半	勿動
美國電匯	二十二元	跌二五
美金一元	四兩二錢二六八	升二分三八
香港電匯	七十五兩七五	升三五

倫敦近期	十六辨士七八一二五	縮一八七五
大條遠期	十六辨士八七五	縮一八七五
美國銀價	二角八分三七五	縮三七〇
孟買銀價	五十五安那七十	十五安那
英美匯兌	三元七角四分七五	漲一分七五
美英匯兌	三元七角八分半	跌四分
倫滬先令	一先八辨五三五	跌〇六二五

(倫敦電訊)　投機家賣出中國在小價時買進市午收市後缺乏買戶者

(標金)　上午市價　(兩本位)

五月開盤	七一二•八〇	最高	七一二•八〇
最低	六九四•八〇	收盤	六九四•八〇

上午交易價

▼英金

美豐銀根對	六月	一先八辨士
浙江出	六月	一先八辨士
華比出	六月	一先八辨十〇六二五
三井出	六月	先八辨士

▲美金

華義中國對	六月	二一元六二五
荷蘭出	五月	二一元六八七五
浙江出	六月	二一元八七五
浙江出	五月	二一元
一□出	六月	二一元六八七五
大達出	五月	二一元八一二五
浙根人	七月	二一九
花友出	六月	二一元七五
花旗人	四月	二一元六二五
銀根人	十月	二一元九三七五
解根對	七月	二一元八七五
二井出	五月	二一元六八七五
上海出	六月	二一元七五

銀洋錢市

	早市	午市
國幣	七•〇八五〇	七•〇八六二五
銀拆	一•五〇〇〇	一•五〇〇〇
江南	六•一六二五	六•一五二五
廣東	六•一七五〇	六•一七五〇
國幣元	四〇七•五〇〇	四〇七•五〇〇
衣牌	二八〇•七〇	二八〇•八〇
角坯	〇•三五〇	〇•三五〇
貼水	〇•〇五七	〇•〇五七

夏斗寅接收鄂省府

◎漢口七日電、夏斗寅令楊在春、八日接收省府秘書處、餘以次接收、

李服膺到平

◎北平八日電、晉將領推李服膺七日來平、謁張學良、商十二月及本年一二等月餉項、

紐約期銀 跌風更烈

紐約七日電、今日紐約五金交易所銀價仍行跌落、今日有成單一百〇五件、成交二百六十二萬五千盎斯、昨日則有成單五十三件、成交一百三十二萬五千盎斯、(國民社)

	星期三	星期四
四月份	一九•〇〇	一八•二五
五月份	一九•二〇	一八•一〇
六月份	一九•二〇	一八•五〇
七月份	一九•二〇	一八•五〇
八月份	二〇•四一	一八•七五
九月份	一九•六九	一九•五五
十月份	一九•九六	一九•五五
十一月份	二〇•一六	一九•四二
十二月	二〇•二六	一九•六二
一月份	二〇•五六	一九•八二
二月份	二〇•七八	二〇•〇二
三月份	二〇•九六	二〇•二二

美絲平穩

	星期二	星期四
四月份	一•四三	一•四〇
五月份	一•三九	一•三九
六月份	一•三九	一•三九
七月份	一•二九	一•三九
八月份	一•三〇	一•三九
九月份	一•四〇	一•三九
十月份	一•四〇	一•四〇
十一月份	一•四〇	一•四〇

外棉市況

（紐約電訊）棉市因缺乏賣出及華爾街市面疲軟而跌、後以一部份空頭補進而堅

	星期二	星期四
期貨	六•一二	六•五四
五月份	六•一〇	六•〇五
七月份	六•二〇	六•一六
十月份	六•四一	六•四一
十二月	六•五五	六•六七
一月份	六•六九	六•六六
三月份	六•八二	六•八二

利物浦棉電（辨士本位）

	星期二	星期四
期貨	四•七九	四•七六
五月份	四•四一	四•二九
七月份	四•二九	四•二七
十月份	四•二〇	四•二一
十二月	四•四七	四•四三
一月	四•四五	四•四五

孟買棉電（羅比本位）

	星期二	星期四
四五月	白羅去一七七•〇〇	一七六•二五
七八月	白羅去一八六•五〇	一八〇•五〇
最高	白羅去一八六•〇〇	一七七•五〇
最低	白羅去一七七•〇〇	一七〇•〇〇

美麥色良好

	星期三	星期四
芝加哥五月份	五六•〇〇〇	五六•八二五
七月份	五八•七五〇	五九•三七五
九月份	六〇•八七五	六一•六二五
坎拿大五月份	六二•二七五	六二•七〇〇
七月份	六四•一二五	六四•二七〇
十月份	六六•二七五	六六•七五〇

明岐陽王世家文物發見

雖然一姓之物

直可視爲明代國史之實證

▼北平營造學社經數月整理開始陳列

（北平通信）中國營造學社近致力於古物之整理及保存，頗多供獻，近復在平發現明初岐陽王李文忠世家文物，經朱桂莘氏與李氏二十一世孫李國壽商洽，出其所藏遺物悉供考證，共得五十六種，近經整理，一部業已就緒，定今（三日）日在該社陳列，並邀請中外學者茶會，藉以研究，其發見經過及目次，該社編有明岐陽王世家文物紀略，敘述頗詳，玆節其全文誌後，

岐陽者，明太祖之外甥，隨太祖起兵，立大功，開國承家之李文忠也，其人其事，載於明史，盡人而知矣，文忠沒後，其子景隆復預建文北伐之役，燕王即位，景隆以迎降仍獲保全，然其後卒以罪被錮，至正統中得赦，至弘治中復得封爵，嘉靖中裔孫言恭（庭竹言恭繼與李氏復興萬歷中宗城）曾充日本册封使，明亡以後，子孫歸北，投入旗籍，遂居北都，仍以文學吏事顯，直至今日，雖淪爲故都之一編氓，猶謹守其歷經滄桑之先世文物，鮮有失墜，夫李氏之在有清，初無赫赫之名，然其祖在朱明，則國之懿親元從，佐成帝業，與中山（徐達）開平（常遇春）二王比肩，與朱氏同其休戚者也，閱時六百餘年，而當時手澤，赫然具在，令人彷彿若目擊明祖起兵時情景者，此豈非史蹟之至奇者耶，

朱桂莘先生注意搜求近代建築之實證，因而注意於故家文獻，又夙知北平故家之不乏舊物也，於是稍有所聞，必進而求其脈絡，以冀直接間接獲有與建築相發明之罅隙，其得有岐陽世家文物也，實始於平番之一圖及明代犀甲之二殘片、圖中繪西番犀式，與故書所載吻合，而犀甲又足以考漆工之進化，進而詢其來歷，始知其出自李氏，其二十一世孫國壽現居北平，忧於世亂衰微，稔知朱公以保存文獻爲職志，亦慨然出其所藏各種遺物，乃至影像皋圖契據分關，咸舉以相屬，供其考訂，乃屬本社同人，分任其事，並集貲貸工，爲之緝補蠹殘，重付裝裱，發篋陳書，就其遺文，一一排比參證，凡成李文忠集傳一篇，李景隆集傳一篇，李氏四世以下世系記一篇，李氏入清以來世系記一篇，李氏族譜世系表一篇，李氏畫像考一篇，平番得勝圖考一篇，而李氏六百年之歷史昭然若揭，史册之遺文墜事，都得其歸宿矣，

李氏遺物之初來也，叢殘凌雜，爬梳實難，經數月之功，明其世系，次其年月，分別部居，然後燦然稍可量理，今次第其諸物曰岐陽世家文物五十六種、列其目如次，第一、吳國公畢敕，按此敕冀龍鳳九年，是明太祖即位前之四年也，明初奉韓林兒正朔之事，爲明人所諱言，僅見於野史，此爲絕好之史證矣，紙墨如新，並有太祖手押，第二、明太祖御帕並紀恩册，李景隆以懿親子弟，宴見宮中，太祖即以所食點心裹之帕中，以賜景隆，退而藏其帕，以爲世寶，並爲紀恩册以記其事，亦見族譜，此帕今居然無恙，黃色未渝，絲縷猶韌，又於紀恩册中折出明弘治中曆書殘葉，足以證其確爲明時故物，蓋實物之能證史蹟者，似此眞罕見矣，第三、岐陽武靖王像册，第四、岐陽武靖王別傳一卷，按此卷爲明人寫本，與明史及李贄王世貞諸紀載相較，頗有異聞，可資見其洪武中多少佚聞秘事，第五、李氏歷代行像一册，第六、李氏族譜三卷，按此譜刊於康熙中，其十五世孫延基所修也，中含珍奇之史材不少，惜其體例無雜耳，第七、萬歷誥敕一卷，第八、平番得勝圖，按此圖雖未載明與李氏之關係，而圖中人名地名，斑斑可考，確爲萬歷初年洮州戰役紀功之作，與明史西域傳及甘肅省諸志相合，以之考證明代行軍制度，眞可寶之物也，殘甲相傳爲文忠所御，諒亦不虛，第九、殘甲二片，第十、張三丰像畫，三丰爲近代神話傳說集中之人物，此像經李氏裔孫手跋，謂爲三丰所自繪，其與李氏之關係的無可疑，此一證物當尤爲研究民俗學者所珍視也，第十一、隴西恭獻王李貞畫像（一世始祖第十二），皇姊孝親曹國長公主畫像（一世配），第十三、岐陽武靖王李文忠畫像（二世），第十四、岐陽王配曹國夫人畢氏畫像，第十五、三世襲曹國公李景隆畫像，第十六、三世曹國夫人袁氏畫像，第十七、四世贈南京錦衣衛指揮使李佑畫像，第十八、四世追贈臨淮侯夫人金氏畫像，第十九、五世追贈臨淮侯李萼畫像，第二十、五世贈臨淮侯夫人關氏畫像，第二十一、六世南京錦衣衛指揮使李璿畫像，第二十二、六世贈臨淮侯夫人許氏畫像，第二十三、七世贈臨淮侯李沂畫像，第二十四、七世臨淮侯夫人田氏畫像，第二十五、八世太保臨淮侯李庭竹畫像，第二十六、八世臨淮侯夫人徐氏畫像，第二十七、九世太保襲臨淮侯李言恭畫像，第二十八、九世臨淮侯夫人史氏畫像，第二十九、十世贈臨淮侯後軍都督府僉書李宗城畫像，第三十、十世贈臨淮侯夫人徐氏畫像，第三十一、十一世臨淮侯李邦鎭畫像，第三十二、十一世臨淮侯夫人楊氏畫像，第三十三、十二世太師柱國臨淮侯李弘濟畫像，第三十四、十二世臨淮侯夫人徐氏畫像，第三十五、十三世清封資政大夫李祖述畫像，第三十六、十三世清封夫人方氏畫像，第三十七、十三世方夫人行樂圖，第三十八、十三世方夫人行樂圖，第三十九、十三世方夫人影像，第四十、十四世資政大夫世襲三等（阿達哈哈番）李德燦像，第四十一、十四世中憲大夫台州府同知李德燿像，第四二、十四世誥封恭人郭氏（復姓金氏）畫像，第四三、十五世中憲大夫福建水口鹽運同知李延基像，第四四、十五世誥封恭人張氏畫像，第四五、十六世奉政大夫江蘇太湖同知李世金像，第四六、十六世誥封宜人毛氏畫像，第四七、七世李濂配繆淑人畫像（李姓之母贈臨淮侯夫人），第四八、十世李宗城半身畫像，第四九、李德燿行樂圖手卷，第五十、李延基自題行樂圖立軸，第五一、李延基行樂圖（李秩繪），第五二、李延基親書手卷，第五三、李世金小像，第五四、李世鍾小像一軸，第五五、李氏地契，第五六、李祖權自繪祖塋圖，（下略）

前安福系要人 王揖唐全家被困

土匪深夜闖入刦去鉅洋

智賺主人 席捲大宗財物

艾茂齊醫生車夫

（津訊）日租界秋山街前安福系要人王揖唐宅、於一日晚十一時許、家人正在酣睡之際、突有土匪三人闖入、二匪奔入樓上臥室、一匪樓下把風、上樓之匪、將王揖唐及家人等逼入一室、即翻箱倒篋、搶去鈔票現洋共二千餘元逃去、事後王急報告日警署、該署即轉電公安局、通令嚴緝、

又侯家後歸賈胡同中間路東有中醫艾茂齊施醫局、主人艾茂齊、曾充某軍醫官、辭職後施醫濟人、車夫名于得海、艾待之甚厚、但于性放蕩、時入賭場妓院、昨（二日）下午六時許、艾全家外出、于遂乘機入臥室、將細軟財物、席捲一空、包成兩包袱、甫出屋門、適艾等歸、于見事不佳、急詭稱樓上有人候診、艾信之、及入室、于以鎖將艾全家鎖於屋內、攜贓逃去、艾入室後、各處視查、見箱櫃已啓、情急大呼、亦無人應、遂越西樓窗、登鄰屋梯下、而門已鎖、車夫于得海已逃逸無蹤、後檢查所失、計現洋二百六十元、鈔票五百二十一元、古玩磁器大小十一件、約值五百元、赤金鐲一只、赤金鍊一條、合洋約三百元、製藥用之珍珠二兩、值洋七百餘元、羅紡半疋、羅大褂一件、保爾康膏藥二百瓶、共約值洋一百元、約共損失二千五百餘元、當即報告公安局偵緝、

日本貨之冷擱

日軍閥自作自受

上海完全停滯
香港輸入大減

（西海儒生）

（歐洲通信）日本侵略中國、係乘寰球經濟恐慌之機、而中國受其武力之侵略、報之以「排貨運動、」向從中國得利最多之日本、乃蒙絕大之損害、查日本工業製造之出品、誠哉遠不能及歐美各國之精、但以工價低廉、形勢利便、能在上海香港南洋等地、與英爭强、又能向美屬之夏威夷羣島與斐列濱、共美奮勝、歷觀最近十年之統計、英國棉紗之進口向中國者、持與各國對中國之總輸入額相較、已自百分之五十三、降爲百分之三十八、而日本之棉紗輸入額、十年以前、等於總輸入額百分中之二十分者、十年以後、竟一躍而占其百分之五十一、日本今爲太平洋之工業國、其工業家之得以坐獲厚利、全賴中國二十餘行省之大商場、便其脫售巨額之製造品、惜其一意孤行之軍閥、缺乏經濟眼光、强佔滿洲、引起中國排貨之運動、而不景氣之日本、欲益反損、日本國之工業界、滯貨既多、向來流通市場之資財、一變貨本、永遠冷擱、工役之失業者有增無減、據官方正式報告、已達二百萬人、危機迫於眉睫、騎虎難下之軍閥、能發而不能收、至是惟有藉「征服中國」之夢想、轉移國內之視線、綜計民二十一之一月冷滯不能脫售之日貨多至八十萬噸貨價統額合華銀、約共一百八十五兆兩、而上海一埠貨本之冷擱、已在六十兆兩以上、而自日本準備出口之貨、暨日本所需中國原料、求之而不能復得者、所遭經濟上之困難、尚不計算在內、舉其要端、如成疋之織料、已定而不欲再取者、約值三十三兆兩、其中有八兆兩之織料、已到上海而不能脫售、日本煤之正向中國輸運者、多至十萬噸、尚有值價一千五百萬兩之煤、約共一百五十萬噸、貨已經人定去、而不能有取貨之人、日本商家購自美洲暹羅後印度等地之米麥雜糧、約值一千七百萬兩其他雜項貨品、約值七百萬兩、日本糖之輸向上海而不能脫銷者三萬噸、日本棉紗之滯積者、十三萬六千包、中國人既不願購、即不易謀脫售、貨本冷擱之痛苦、可不言而自知也、日本在中國之商務地位此後必將遠遜於前、上海今無商務之可言自尚無法證明各國輸入額之消長比較若從香港一市以測之、則在最近一月內、英貨之輸入額已由百分之十八、升爲百分之二十、德貨之輸入已由百分之五升爲百分之十四、而日本貨之輸入、在去年十一月以前、約占百分之三十以上者、今已不及百分之二矣、此外南洋各地以及海峽殖民地印度暹羅等處中國僑胞、莫不共排日貨、日貨今既不能盡量傾銷於中國、乃即競向南洋印度與暹羅、作無制限之進行、而有僑胞等起而抵制、亦將隱受一部分之打擊也、

四國會議無成功

英法有主張　意德又一主張
英意德又均反對法國主張

◎倫敦七日電、今夜此間政界已紛紛預料四國多瑙河會議、將見失敗、或者明日即行無期休會亦未可知、因會中已有要求多瑙河經濟情形有再行調查之必要故也、蓋各國意見紛歧、難於一致、據聞關於許多重要事項、英法一主張、意德又一主張、各不相下、勢成僵局、而同時英意德三國又皆反對法人優惠稅率限於多瑙河各邦之計劃、宣稱、此條計劃、大有政治上重要意味、將可使法國卵翼下之各小邦實際操縱多瑙河聯盟內之大權云、（國民社）

◎倫敦七日電、今日下午多瑙河會議之四委員舉行委員會議三小時、仍於救濟多瑙河行將破產各邦之提議、無一能商得同意、最後乃決定向大會建議暫行休會、俟擇再另定地點（或將在日內瓦）續行召集、並定明晨十時舉行正式決定此休會建議、（國民社）

◎倫敦七日電、德國出席多瑙河會議首席代表蒲[illegible]、今日下午撮述德國對於多瑙河問題態度、聲稱、德政府以[illegible]和約造成之多瑙河各邦地位、不能担保其經濟之生存、因此必須有國際的行動、以謀救濟、而此種國際行動、祇可視爲趨向全歐洲較能合理組織之第一步、德國秉此原則、故不能贊成法人僅謀多瑙河各邦間優惠稅率之計劃、因此種解決方法將大有害於德國、德國對於多瑙河各邦之輸出額仍在十五萬馬克以上、五倍於英國在多瑙河之輸出額、更遠鉅於法國之輸出額、而以德國提議應由歐州各國對於多瑙河各邦輸出之農產品連布加利亞在內悉予優惠稅率、奧國則應受特別待遇、對於其全部輸出概予優惠稅率云、（國民社）

小說　往那裏逃（三十八）（阿呆）

果然，找到第五節車子處，見萬小姐從窗中探首而望，熊先生急忙招呼她：

「前面去罷！我們都在前面，坐位很空，有東西麼？我來替你拿！」

萬小姐從窗中授出一個衣包來，熊先生拿在手中：

「打月台上走罷！裏面太擠了。」

熊先生領了萬小姐，由月台上，繞到第二節車中，躺着的熊夫人，忙起來招呼。萬小姐雖和她們是初次相見，但是對玥兒看了，似曾相識：

「比我爺爺那邊的照片上，[illegible]得多了！」

熊先生方始想起去年曾經有一張玥兒的照片，送給萬先生的。

從此，萬小姐與熊夫人，大談其逃難經過。萬小姐在開戰後，自己還到過閘北去搬東西。

火車開了，乘客雖不擠，倒也坐滿了，萬小姐用統計的眼光看了之後：

「到上海去的人，到底都是男人；女人竟很少。這大約都是把家眷送到了內地去，自己獨自到上海的。」

火車進行甚速，因爲在嘉興以西，遇不到對面來的車子，每過一車站，也不用多耽擱了。

「上海的[illegible]事，不知道是怎麼樣了？」

乘客們，常常有人這麼問着，偶然也有人回答：

「到了嘉興，便可以遇到上海來的車子了，到那時，買一張報看看，什麼都可以明白了。」

「我們今天趁的頭班車，行得也很快，一定在[illegible]四點鐘，可以到南站。聽說三點車，要五六點鐘到上海，那就糟了，一到戒嚴時間，火車就開不進南站，停在莘莊過夜，要第二天才開過去。」

熊夫人聽了，心裏又多一件心事，萬一今天也在戒嚴時刻到上海，那怎麼可以在火車中度過這一夜呢？

在十一點鐘光景，火車到了嘉興站了，熊先生看看車站上，依然和三天前差不多，三天前從這裏赴杭州的時候，那裏想得到今天就會回上海去？上海開來的車子，還沒有到；但是停也不多一回兒，汽笛一聲，火車開了。

「現在嘉善交車了！」

「一定今天上海開車，時候不早了。」

車中人不見上海車來，議論紛紛，多了談話資料了。

美變更軍縮計劃

史汀生聲言

◎華盛頓七日電、國務卿史汀生今日聲稱、美國原定之軍縮計畫、現擬變更若干、美政府已討論擬改諸點、俾使美國計畫與他國程序相適合云、史汀生否認此間所傳渠將主張在日本佔據東三省時美國不能縮減軍備之說、史汀生定明日赴日內瓦、（路透社）

國聯任中國警務

英保守黨議員奇謬主張
英外次不贊成此種提議

◎倫敦七日電、保守黨議員麥葵斯頓今日在下院主張由國聯担任中國警務以撲滅盜匪、謂應從國聯各會員國招募警隊、每隊在指定區域內、執行其職務云、外部次官文登答稱、外相不準備提議此種計畫、因此事須由中國政府自行發動也云、麥葵斯頓繼稱、有許多可爲警員者、或曰願供給服務云、但外部次官仍以前答答之、

調查團專車過蚌

◎蚌埠七日電、調查團七日晚十時五分、專車抵蚌、各界代表百餘人、在站歡迎、顧維鈞李頓等五人下車、接見代表八人、馬景常致歡迎詞、報告暴日侵華、請主張公道、維持和平、李氏道謝歡迎意、旋步行與歡迎代表會晤、十時半、李頓等登車、即開[illegible]北上、

陳繼承返洛陽

◎南京七日電、第一軍長陳繼承來京、出席軍需會議畢、七日離京返洛、據談、豫西十三縣武匪組織極嚴密、協助各軍剿匪極努力、現與各軍會剿豫西豫北匪、已漸肅清、

財部重要文件運滬

◎南京七日電、財長宋子文以該部重要事務、均在滬辦理、七日[illegible]令該駐京辦事處、將存京重要文件票據契約、一律運滬、便隨時調閱、

莊崧甫察勘運河工程

◎導淮副委員長莊崧甫、七日赴鎮、轉揚州一帶察勘運河工程、定十六日前趕抵套子口、參加導淮開工典禮、

匈京印刷工潮

社會黨人遊行被捕二百餘

◎匈京七日電、昨日匈京發生印刷工人罷工潮後、今日風潮益烈、并有蔓延之勢、匈京工人中最激烈之碼頭工人已作同情之罷工、建築工人已宣稱、將於正午起停工參加社會黨下午三時示威大遊行、惟警察已聲稱、對此遊行、將嚴行取締、（國民社）

◎匈京七日電、今日下午、社會黨人企圖實行示威大遊行、不從警察勸阻、當被逮捕二百人以上、騎警見街中有人聚集、則往驅散、甚致社會黨國會議員八人、結伴往國會欲見總理陳訴、亦被警察打擊、但八議員仍分開前進、卒抵國會、當初總理不見、幾經交涉、最後始允接見五人、告以政府不能與罷工者談判、但準備於恢復常狀後考慮合法之陳訴、因此印刷工會已決定勸告工人今夜復工、（國民社）

服務之一班

自電話改成自動接線後。祇用戶之私人接線間或有需用接線生以資應付接線之工作耳。故若輩之工作効能如何。應有研究之必要。本公司現能介紹受過訓練之接線生。及備有經驗豐富之職員。專以訓練接線生爲事。如有所需。請電話通知一一四〇〇號。接到營業部。本公司無不樂爲協助。免費教授。務使用戶滿意而後已。

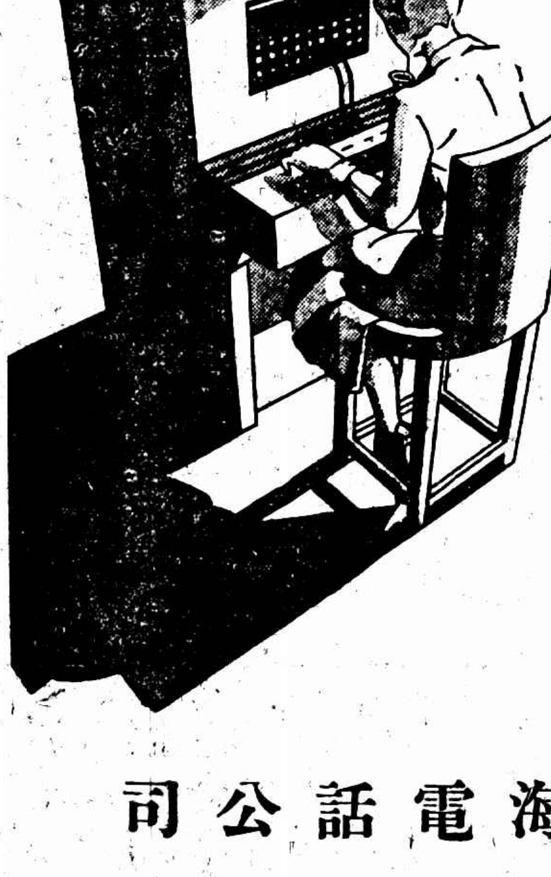

上海電話公司

No. 815.

THE EASTERN TIMES PHOTO SUPPLEMENT

二十一年四月八日 APR. 8, 1932.
第八百十五號

圖畫時報上海戰刊

徵求國際國家地方社會紀事.名人.閨秀.科學.體育.遊藝.時裝.美術.考古.遊覽.古蹟.名勝.風俗.人種.動植物以及種種珍奇特異照片.凡足以增閱者之興趣者.本報異常歡迎.酬金從優.其有必須寄回之照片.請於背面寫明住址.以便檢還.

翁昭垣旅長及該旅參謀長騎馬視察前線 (陳禹德)
Major-general Oon & his general-staff making an inspection before the fire line.

小場第一役陣亡之營長羅坤
Major Lo Kun died in war at Sho-chang-miao. (卡緻牛)

羅店周倉橋日軍之行動
Action of Japanese soldiers at Lo-dien.

和平會議聲中日軍積極備戰羅店裡浦橋西日兵裝沙袋
The preparation of Japanese troops for war at the time when Peace Parley in session.

我軍水機關槍隊 (王開)
Chinese water machine gun soldiers.

日軍第二道防線戰壕之俯瞰 ([illegible]維慶)

國聯調查團各委員在京往謁蔣介石 (黃英)
Members of League Commission paying a visit

我國派專使張銘赴尼帕爾贈該國總理以上將銜一等寶鼎章圖中自左至右 張夫
人尼國總理貢森寶爾張銘貢森寶爾第秘書李君岸杲
·Binsonsia, king of Napal, decorated with a Chinese medal.

和會期中我軍士兵在壕內引吭高歌 (陳昊德)
Chinese soldiers singing song in trench.

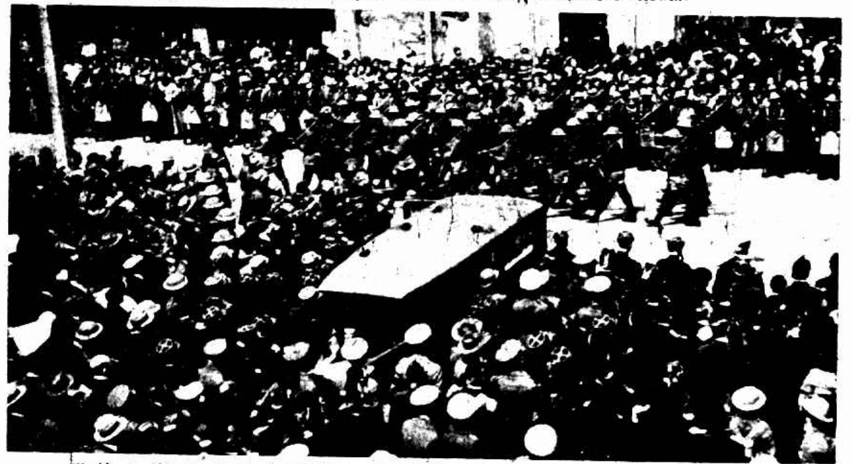

已故上海法員司令甘用驛身在馬路中作最後一次檢閱 (尤譜)
Last Review—A view of the funeral of Colonel A. F. Marcaire, Late French Commander in Shanghai.

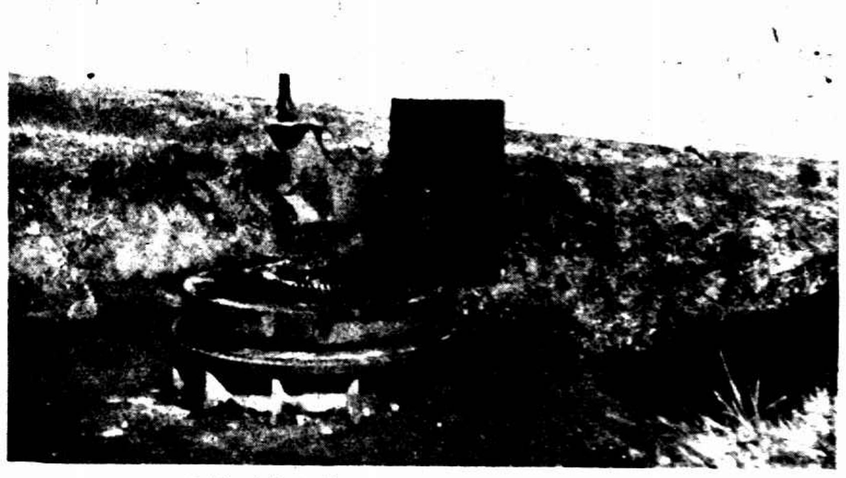

寶山之被炸後經日軍轟毀砲台要塞據點
The wretched fort near Kao-chiao.

美水兵麥斯舉行葬禮 (尤譜)
The funeral rite of Mr. Merz, an American blue-jacket who died in Shanghai during Sino-Japanese war.

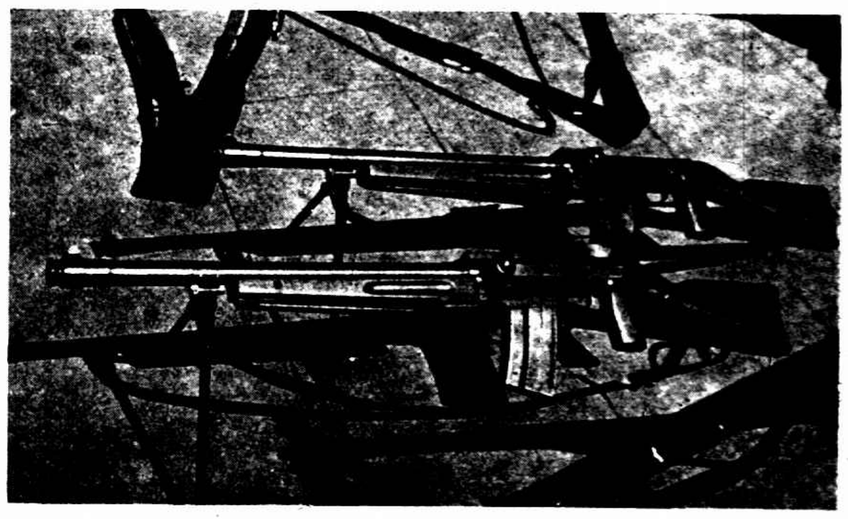

戰利品 (黃紹芬)
Chinese captures.

雙臂被砍斷之婦人 (沈譜)
The hands of a woman cut away by a Japanese

熱心閨秀趕製衣被捐贈前敵將士 (黃紹芬)